

10.1.6 F6 - Notă privind propunerea de modificare a SDL

București,
Nr. 151881 din 09.12.2024

Se aprobă,

Director General

Elena-Daniela REBEGA



NOTĂ

privind propunerea de modificare a SDL nr. 1, complexă, anul 2024 a
GRUPULUI DE ACȚIUNE LOCALĂ ASOCIAȚIA ȚARA SECAȘELOR ALBA-SIBIU

În conformitate cu prevederile *Manualului de Procedură pentru coordonarea, verificarea și monitorizarea implementării Strategiilor de Dezvoltare Locală*, evaluarea propunerii de modificare a SDL a fost realizată la nivelul CDRJ ALBA și la nivel central în cadrul SLIN.

Urmare analizării documentației transmise de GRUPULUI DE ACȚIUNE LOCALĂ ASOCIAȚIA ȚARA SECAȘELOR ALBA-SIBIU, înregistrată la CDRJ ALBA sub nr. AB/9153 din 05.12.2024, propunem spre aprobare :

I. Modificarea Cap.V - Prezentarea măsurilor , astfel:

- Se elimină măsura M6/3A - “Promovarea asociativității, inovării și transferului de cunoștințe în zona rurală din Microregiunea Țara Secașelor”;
- Se modifică fișa măsurii M1/6B - “Dezvoltarea și modernizarea satelor din microregiunea Țara Secașelor” respectiv Secțiunea 10. Indicatori de monitorizare, astfel: Indicatorul “cheltuială publică totală FEADR” va fi 2.135.621,20 Euro;
- Se modifică fișa măsurii M3/6A - “Dezvoltarea activităților non-agricole în microregiunea Țara Secașelor” respectiv Secțiunea 10. Indicatori de monitorizare, astfel: Indicatorul “cheltuială publică totală FEADR” va fi 281.809,79 Euro;
- Eliminarea din partea de introducere a Cap. V - Prezentarea măsurilor, a punctului 6, referitor la prezentarea măsurii M6/3A - “Promovarea asociativității, inovării și transferului de cunoștințe în zona rurală din Microregiunea Țara Secașelor”.

II. Modificarea planului de finanțare - Anexa 4 - Planul de finanțare FEADR, după cum urmează:

- Se realocă suma de 97.181,07 Euro către Măsura 1/6B - ”Dezvoltarea și modernizarea satelor din microregiunea Tara Secaselor”. Această sumă provine de la următoarele măsuri:

GRUPUL DE ACȚIUNE LOCALĂ ASOCIAȚIA TARA SECASELOR ALBA-SIBIU

E-mail: asociatiatarasecaselor@yahoo.com

- **8.108,07 Euro** de la **Măsura 3/6A** - “Dezvoltarea activităților non-agricole în microregiunea Țara Secașelor”;
- **89.073 Euro** de la **Măsura 6/3A** - “Promovarea asociativității, inovării și transferului de cunoștințe în zona rurală din Microregiunea Țara Secașelor”.

Astfel, alocarea financiară pentru fiecare dintre aceste măsuri va fi următoarea:

- **Măsura 1/6B** - „Dezvoltarea și modernizarea satelor din microregiunea Țara Secașelor” - **2.162.802,27 Euro**;
- **Măsura 3/6A** - “Dezvoltarea activităților non-agricole în microregiunea Țara Secașelor”- **281.809,79 Euro**.

III. Modificarea Cap IV - Obiective, priorități și domenii de intervenție - Logica intervenției de programare a SDL

Prin eliminarea măsurii M6/3A, punctajul total de 15 de puncte acordat Principiului de selecție 3, scade cu 5 puncte (0 puncte la criteriul CS3.5) astfel că punctajul total la PS 3 îndeplinește condiția de minimum 10 puncte cumulativ.

Prin urmare, eliminarea măsurii M6/3A nu afectează procesul de selecție, SDL păstrându-și statutul de selectat (de la 89 de puncte pe SDL, scade la 84 de puncte), cu încadrarea în categoria de calitate I.

Atragem atenția asupra obligației GAL de a respecta toate prevederile Ghidului Grupurilor de Acțiune Locală pentru implementarea Strategiilor de Dezvoltare Locală privind comunicarea și transparența, inclusiv prin publicarea pe pagina de internet a GAL atât strategiei inițiale cât și a tuturor variantelor actualizate ale acesteia. Fiecare modificare de strategie generează o nouă versiune a SDL (SDL în track changes + Nota privind propunerea de modificare a SDL - formularul F6).

De asemenea, trebuie să aveți în vedere includerea în documentația de accesare a măsurilor din SDL care urmează a fi lansate, a termenului maxim de finalizare a proiectelor - 31.12.2025.

Implementarea SDL trebuie să se realizeze cu respectarea legislației naționale și europene, a condițiilor de eligibilitate, cu menținerea statutului de SDL selectată și îndeplinirea obiectivelor specifice ale SDL.

**Propun spre aprobare,
Director general adjunct
Bogdan DUMITRESCU**

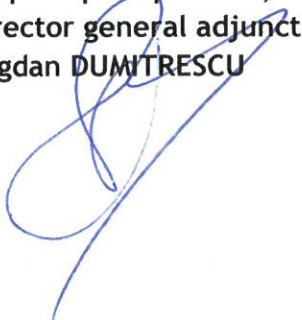

OPIS

NR. CRT.	TITLUL DOCUMENTULUI	NR. PAGINĂ
1.	CUPRINS	1
2.	INTRODUCERE	2-3
3.	CAPITOLUL I: Prezentarea teritoriului și a populației acoperite - analiza diagnostic	4-8
4.	CAPITOLUL II: Componenta parteneriatului	9-10
5.	CAPITOLUL III: Analiza SWOT (analiza punctelor tari, punctelor slabe, oportunităților și amenințărilor)	11-15
6.	CAPITOLUL IV: Obiective, priorități și domenii de intervenție	16-18
7.	CAPITOLUL V: Prezentarea măsurilor	19-46
8.	CAPITOLUL VI: Descrierea complementarității și/sau contribuției la obiectivele altor strategii relevante (naționale, sectoriale, regionale, județene etc.)	47-49
9.	CAPITOLUL VII: Descrierea planului de acțiune	50-51
10.	CAPITOLUL VIII: Descrierea procesului de implicare a comunităților locale în elaborarea strategiei	52-53
11.	CAPITOLUL IX: Organizarea viitorului GAL - descrierea mecanismelor de gestionare, monitorizare, evaluare și control a strategiei	54-58
12.	CAPITOLUL X: Planul de finanțare al strategiei	59
13.	CAPITOLUL XI: Procedura de evaluare și selecție a proiectelor depuse în cadrul sdl	60-61
14.	CAPITOLUL XII: Descrierea mecanismelor de evitare a posibilelor conflicte de interese conform legislației naționale	62
15.	ANEXA 1- Acord de parteneriat+HCL/documente justificative	63-215
16.	ANEXA 2- Fișa de prezentare a teritoriului	216-225
17.	ANEXA 3- Componenta parteneriatului	226-239
18.	ANEXA 4- Plan de finanțare	240-242
19.	ANEXA 5- Harta administrative și geografică a teritoriului	243-248
20.	ANEXA 6- Documente justificative privind animarea	249-477
21.	ANEXA 7- Documente justificative ale membrilor parteneriatului	478-798
22.	ANEXA 8- Atribuțiile corespunzătoare fiecărei funcții din cadrul echipei de implementare a SDL	799-806

CUPRINS

INTRODUCERE

CAPITOLUL I: PREZENTAREA TERITORIULUI ȘI A POPULAȚIEI ACOPERITE - ANALIZA DIAGNOSTIC

CAPITOLUL II: COMPONENTA PARTENERIATULUI

CAPITOLUL III: ANALIZA SWOT (ANALIZA PUNCTELOR TARI, PUNCTELOR SLABE, OPORTUNITĂȚILOR ȘI AMENINȚĂRILOR)

CAPITOLUL IV: OBIECTIVE, PRIORITĂȚI ȘI DOMENII DE INTERVENȚIE

CAPITOLUL V: PREZENTAREA MĂSURILOR

CAPITOLUL VI: DESCRIEREA COMPLEMENTARITĂȚII ȘI/SAU CONTRIBUȚIEI LA OBIECTIVELE ALTOR STRATEGII RELEVANTE (NAȚIONALE, SECTORIALE, REGIONALE, JUDEȚENE ETC.)

CAPITOLUL VII: DESCRIEREA PLANULUI DE ACȚIUNE

CAPITOLUL VIII: DESCRIEREA PROCESULUI DE IMPLICARE A COMUNITĂȚILOR LOCALE ÎN ELABORAREA STRATEGIEI

CAPITOLUL IX: ORGANIZAREA VIITORULUI GAL - DESCRIEREA MECANISMELOR DE GESTIONARE, MONITORIZARE, EVALUARE ȘI CONTROL A STRATEGIEI

CAPITOLUL X: PLANUL DE FINANȚARE AL STRATEGIEI

CAPITOLUL XI: PROCEDURA DE EVALUARE ȘI SELECȚIE A PROIECTELOR DEPUSE ÎN CADRUL SDL

CAPITOLUL XII: DESCRIEREA MECANISMELOR DE EVITARE A POSIBILELOR CONFLICTE DE INTERESE CONFORM LEGISLAȚIEI NAȚIONALE

ANEXE

INTRODUCERE

Cu denumiri ca “program”, “inițiativă”, “ideologie”, “concept”, etc., LEADER este în esență un instrument destinat să ajute populația rurală să-și cunoască mai bine nevoile de dezvoltare și resursele de care dispune, promovând o colaborare colectivă între actorii locali menită să ducă la adoptarea unor decizii optime spre îmbunătățirea calității vieții în arealul teritorial pe care îl reprezintă. LEADER generează o mai mare apropiere a autorităților locale de cetățeni, de societatea civilă și de operatorii economici din teritoriu toți fiind parteneri care conlucrează în procesul elaborării și implementării unei Strategii de Dezvoltare Locală menită să asigure o dezvoltare sustenabilă a teritoriului pe termen lung.

Pentru teritoriul Țării Secașelor, acoperit de prezentul parteneriat, implementarea LEADER este deosebit de importantă în condițiile în care teritoriul și respectiv parteneriatul a beneficiat de finanțare prin Axa 4, masura 41. (Implementarea Strategiilor de Dezvoltare Locală) în perioada de programare 2007-2013, cunoscându-se astfel valoarea ridicată a contribuției reale pe care LEADER a adus-o zonei. În perioada 2012-2015 prin LEADER au fost finanțate un număr de 55 proiecte care au vizat: modernizarea unui număr de 7 străzi și 7 drumuri agricole din teritoriu, reabilitarea a 3 sedii de primărie din teritoriu, reabilitarea a 8 cămine culturale, dotarea cu echipamente de sonorizare, iluminare și de proiecție a 16 cămine culturale, construirea unei baze sportive, construcția unui centru de informare turistică și crearea a două circuite turistice în zonă, dotarea serviciilor de situații de urgență, dotarea cu echipamente a 6 micro-intreprinderi din zonă și derularea unui proiect de cooperare la nivel național. GAL Țara Secașelor a reușit absorbția a aproximativ 96% din fondurile care au fost alocate pentru proiecte destinate teritoriului pe care îl reprezintă. Aceste proiecte, care au adus un plus de valoare comunităților în care au fost implementate, vin să întărească importanța continuării programului și în perioada 2014-2020 pentru a beneficia de o dezvoltare locală “sănătoasă” a spațiului rural și a crește atractivitatea acestuia în special pentru tineri și întreprinzători.

Teritoriul vizat de Strategia de Dezvoltare Locală se compune din teritoriul administrativ al 24 de comune și un oraș din care 17 comune aparțin din punct de vedere administrativ de județul Alba iar 7 comune și un oraș aparțin administrativ de județul Sibiu. Din cele 25 de unități administrative-teritoriale 22 (21 de comune și un oraș) au beneficiat de finanțare prin LEADER în orizontul 2007 - 2013 (respectiv 2015 conform reguli n+2) iar 3 comune au aderat recent în cadrul parteneriatului. Totodată parteneriatul a beneficiat de finanțare prin sub-măsura 19.1 - ”Sprijin pregătitor pentru elaborarea strategiilor de dezvoltare locală”

În ceea ce privește perioada 2014-2020 parteneriatul propune continuarea procesului de dezvoltare dinamică, echilibrată și durabilă a teritoriului în vederea sporirii calității vieții cetățenilor și ridicarea standardelor de trai. Astfel parteneriatul va urmări ca și obiectiv general dezvoltarea economică și socială la nivel de teritoriu în baza unor acțiuni durabile, de calitate, sustenabile financiar, uman și instituțional. Obiectivele principale previzionate a fi atinse ca urmare a implementării LEADER în teritoriu sunt:

- Dezvoltarea satelor prin modernizarea și înfrumusețarea vetrei satului (teritoriul intravilan): a spațiilor publice locale destinate serviciilor publice, turismului și/sau recreerii și sportului, dotarea cu echipamente a infrastructurii publice pentru serviciile publice, înființarea/modernizarea sistemelor de supraveghere pentru

siguranța locuitorilor îmbunătățirea infrastructurii de acces la scară mică din intravilanul satelor;

- Dezvoltarea agriculturii din microregiune prin finanțarea proiectelor de investiții în activitatea agricolă inclusiv procesarea produselor agricole.
- Dezvoltarea/diversificarea activităților non-agricole în teritoriu, crearea de locuri de muncă diversificarea/dezvoltarea serviciilor pentru populație, dezvoltarea turismului și a activităților de recreere;
- Reducerea consumului de energie în activitățile derulate în teritoriu prin realizarea de investiții în producerea de energie regenerabilă;
- Dezvoltarea unui sistem integrat de servicii care să contribuie la incluziunea socială a grupurilor vulnerabile din teritoriu;
- Valorificarea potențialului uman și natural al teritoriului prin îmbunătățirea transferului de cunoștințe și al acțiunii în parteneriate sau rețele de cooperare.

Obiectivele principale sunt stabilite, în funcție de nevoile și prioritățile teritoriului, deduse în urma unei analize amănunțite efectuată de către personal specializat.

În ceea ce privește obiceiurile, tradițiile, portul popular, produsele locale și producătorii locali precum și obiectivele turistice și operatorii turistici locali (pensiuni/agropensiuni/hoteluri/alte structuri) parteneriatul intenționează a le promova și pune în valoare prin inițierea și derularea unor proiecte de cooperare cu alte parteneriate similare în vederea dobândirii de noi competențe și experiențe comune.

Cooperarea reprezintă o modalitate de a extinde experiențele locale pentru îmbunătățirea strategiilor locale, un mod de a avea acces la informații și idei noi, de a face schimb de experiență și de a învăța din experiența altor regiuni, pentru a stimula și sprijini inovația și pentru dobândirea de competențe.

În sensul celor antemenționate, Parteneriatul (GAL Țara Secașelor) intenționează dezvoltarea unor acțiuni de cooperare cu alte structuri (GAL) similare, în domenii variate, în vederea extinderii experiențelor locale și promovarea valorilor culturale, tradiționale și turistice ale zonei prin valorificarea oportunității de finanțare oferite de sub/măsura 19.3 “Pregătirea și implementarea activităților de cooperare ale Grupului de Acțiune Locală”

În teritoriul ce face obiectul prezentei strategii a fost implementat cu succes un proiect de cooperare între trei Grupuri de Acțiune Locală din România și care a avut următoarele activități: a) Crearea în comun a unui organism cu personalitate juridică pentru a promova interteritorial cele 3 GAL-uri; b) Crearea unei publicații comune de promovare; c) Crearea și întreținerea unei pagini Web comune a proiectului de cooperare cu rol de promovare și informare; d) Organizarea a 3 evenimente comune (câte unul în teritoriul fiecărui GAL) cu scopul de a promova portul popular, prezentarea de tradiții și obiceiuri populare și produse agricole tradiționale și specifice fiecărei zone și obiective turistice și unități de primire turistice de pe teritoriile GAL-urilor implicate în proiect.

CAPITOLUL I: PREZENTAREA TERITORIULUI ȘI A POPULAȚIEI ACOPERITE- ANALIZA DIAGNOSTRIC

“Țara Secașelor” reprezintă un teritoriu compact constituit din arealul administrativ a 25 de unități administrativ - teritoriale din județele Alba și Sibiu, un spațiu geografic ce are la bază vechiul teritoriu istoric al Secașelor situat în sudul Transilvaniei. Încadarea în teritoriul național este una centrală, cu un mare avantaj față de axele economice iar în ceea ce privește cel județean se poziționează în estul județului Alba și în vestul județului Sibiu, având un acces facil la rutele de comunicații și un mare potențial de dezvoltare. Suprafața totală a teritoriului GAL Țara Secașelor Alba - Sibiu este de 1.442,48 kmp (conform datelor INS), împărțită în cele două județe: în Alba are o suprafață de 859,06 km² și 583,42 km² în Județul Sibiu. Din cele 25 de unități administrativ-teritoriale 17 sunt în județul Alba (comunele: Ciugud, Sîntimbru, Mihălț, Crăciunelu de Jos, Bucerdea Grânoasă, Valea Lungă, Cenade, Cergău, Roșia de Secaș, Cut, Doștat, Șpring, Gârbova, Cîlnic, Daia Romană, Berghin și Ohaba) și 8 sunt în județul Sibiu (comunele Păuca, Loamneș, Slimnic, Șura Mare, Șura Mică, Apoldu de Jos, Ludoș și orașul Ocna Sibiului). Aproape întreaga suprafață a teritoriului GAL Țara Secașelor se suprapune peste teritoriul Depresiunii Transilvaniei, iar din punct de vedere al subdiviziunilor acestora este format în primul rând din Podișul Secașelor, la care se adaugă la sud Depresiunea Apoldului, la vest Culoarul Mureșului, la nord Culoarul Târnavei și la est Culoarul Visei și o porțiune mică din Podișului Hârtibaciului. În ceea ce privește Podișul Secașelor este caracterizat prin netezime și o largă ondulare a interfluviilor. Relieful este preponderent colinar și de luncă. Totodată, specifice pentru această regiune de relief sunt suprafețele de eroziune sculptate prin adâncirea rețelei hidrografice. Depresiunea Apoldului face parte din șirul de depresiuni din partea marginală a zonelor muntoase ce fac trecerea spre Podișul Transilvaniei. Unitatea de relief este drenată în totalitate de râul Secașul Mic sau Apold.

1.1.CONDIȚIILE CLIMATICE ȘI DE MEDIU

Climatul din această zonă este specific de deal cu temperaturi mai ridicate decât la munte, dar mult mai scăzute decât cele din câmpie și precipitații cu cantități mai ridicate, fenomenul de secetă întâlninduse pe perioade scurte de timp. În ultimii ani se observă o schimbare climatică cauzată de „*efectul de seră*”, datorat poluării aerului. Au apărut dese dereglări climatice: temperaturi ridicate în timpul iernii, seceta prelungită, ploile exagerat de abundente care fac râurile să se reverse în locurile neîndiguite, canicula din luna mai și tendința ca anotimpurile în număr de patru să se transforme în doar două: iarnă și vară.

Teritoriul Țării Secașelor dispune de un vast și divers potențial hidrografic. Întinselor zone cu apă subterană li se adaugă extinsa rețea hidrografică de mici râuri cu caracter permanent și semipermanent ce izvorăsc din zona premontană a Munților Cindrel și a Podișului Secașelor, până la apele sărate ce apar la suprafață în zona diapirului transilvan. Rețeaua hidrografică de pe cea mai mare parte a teritoriului face parte din vastul bazin al Mureșului, exceptând teritoriul comunelor Șura Mică și Șura Mare unde trei râuri mici Rusciori, Strâmb și Hamba fac parte din Bazinul Oltului. Teritoriul GAL Țara Secașelor dispune și de ape stătătoare preponderent de tip iaz amenajat pe râurile Boz, Visa și Slatina în special pentru piscicultură. Aparte sunt lacurile sărate de la Ocna Sibiului în număr de 14 din care 13 sunt antroposaline: Ocnița, Rândunica, Auster, Brâncoveanu, Verde, Gura Minei, de Nămol,

Fără Fund, Inului, Mățelor, Horea, Cloșca și Crișan și doar unul carstosalin, Lacul Negru. Stațiunea balneoclimaterică Ocna Sibiului, are cel mai mare potențial turistic al lacurilor sărate din Depresiunea Transilvaniei.

Vegetația de pădure este specifică regiunii de dealuri și podișuri fiind extinsă în afara localităților pe teritoriul Țării Secașelor. La începutul locuirii acestor meleaguri când aproape întreaga zonă era acoperită de păduri, s-a ajuns ca în zilele noastre din cauza defrișărilor treptate de-a lungul secolelor pădurea să se restrângă. Predominante sunt pădurile de foioase: stejari și fagi dar și alte specii prezente mai rar precum gorun, gârniță, frasini, tei, pini, molizi, ulmi, cireșul sălbatic, mărul și părul pădureț. În anumite locuri, în partea sudică a teritoriului analizat mai apar și diferite tipuri de conifere. Vegetația de pășune face să fie un peisaj deosebit și vizibil fiind folosite în special pentru creșterea animalelor. Vegetația ierboasă este reprezentată în cea mai mare parte de următoarele specii: păiușul, iarba vântului, trifoiul alb, coada șoricelului, cimbrisorul, patlagina, firuța, rogozul, etc. Printre întinsele pășuni se pot observa diferite tufișuri de arbuști formate din: măceș, porumbar, păducel, alun, sânger dar și stejari izolați. Vegetația de luncă este prezentă de-a lungul râurilor: Secaș, Mureș, Târnava, Visa, etc, de diferite specii de plante bine adaptate la umezeala locurilor: trestie, papură, stuf, salcie, răchită, plop, etc.

1.2. DEMOGRAFIA ȘI POPULAȚIA

Situația geodemografică a Țării Secașelor este în continuă schimbare din cauza unei dinamici accentuate. La ultimul recensământ din 2011 populația totală a teritoriului Țării Secașelor, s-a ridicat la cifra de **54.038 locuitori** (conform datelor furnizate de INS) în scădere cu 3301 locuitori față de recensământul din 2002 când populația Țării Secașelor era de 57.339 locuitori. Calculând rata de scădere a populației rezultă o valoare ridicată în perioada dintre cele două recensăminte 2002 - 2011 de - 366,7 locuitori/an. Din punct de vedere al natalității niciuna dintre unitățile administrative partenere nu a înregistrat spor natural. Problema scăderii considerabile a natalității în microregiunea Țării Secașelor se datorează unor comune care au înregistrat valori foarte mici ale natalității. Spre exemplu în anul 2014, în toată comuna Ohaba au fost înregistrate doar 3 nașteri, în comuna Cenade doar 6 nașteri, în Apoldu de Jos 8 nașteri în Ludoș și Păuca câte 9 nașteri. Mortalitatea este un indice care arată în mod îngrijorător situația satelor din Țara Secașelor care se confruntă cu o îmbătrânire accentuată. În ultimul an au fost înregistrate 659 de decese și doar 257 de nașteri în microregiune. Astfel natalitatea a fost una scăzută, respectiv 5 la 1000 de locuitori (față de 10 la 1000 cât este media la nivel național). Mortalitatea a fost ridicată, respectiv au decedat 659 de locuitori (12 decese la 1000 de locuitori). Densitatea populației teritoriului este de 37,46 loc/km². În funcție de apartenența etnică populația microregiunii este compusă din cetățeni de naționalitate română în proporție de 93,2%, maghiari 2,4%, germani 0,7% și de etnie rromă 3,5%.

1.3. INFRASTRUCTURA

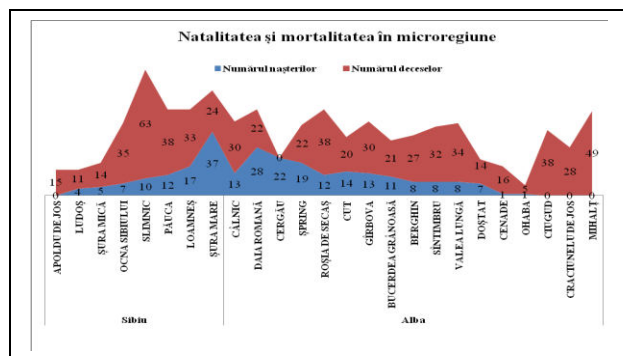

O singura unitate administrativ-teritorială (comuna Spring) nu deține rețea de alimentare cu apă din cele 25 de UAT din microregiune, în 38,88% nu exista canalizare, gazul metan este asigurat în 66.66 % dintre unitățile administrativ-teritoriale

În ceea ce privește infrastructura de transport/acces situația nu este deloc îmbucurătoare aceasta fiind una din principalele probleme la nivelul comunităților. Astfel din totalul de drumuri comunale și străzi existent la nivelul microregiunii (944,522km) doar 22,8 % sunt asfaltate și asigură un grad satisfăcător de accesibilitate, 21,2% sunt pietruite și asigură un minim grad de accesibilitate iar 56% din drumuri și străzi sunt de pământ și care în funcție de factori de mediu pot să nu asigure o accesibilitate permanentă.

În ceea ce privește dotarea comunităților cu infrastructură de agrement doar 4 unități administrativ-teritoriale dispun de zone de agrement amenajate sau parcuri cu suprafața mai mare de 1ha.

Toate cele 25 de unități administrativ-teritoriale dețin în domeniul public spații și/sau clădiri destinate serviciilor publice care sunt degradate și necesită reparații și/sau renovare. Toate comunele dispun de energie electrică,

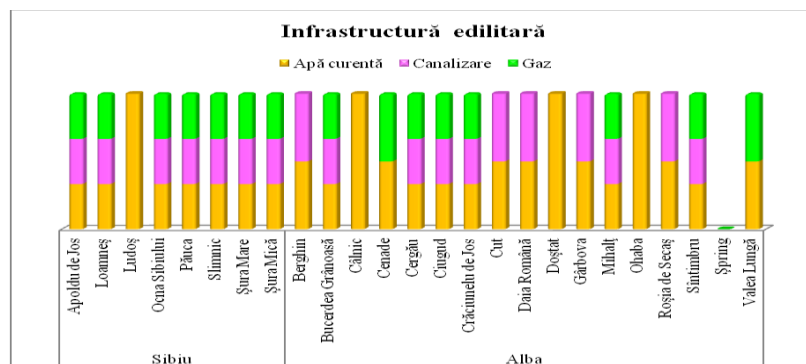

Nr. crt	Denumire UAT	Total drumuri comunale și străzi (km)	Drumuri și străzi asfaltate (km)	Drumuri și străzi pietruite (km)	Drum de pământ (km)
1	Apoldu de Jos	11.9	8	3.9	0
2	Loamneș	29.6	11.5	18.1	0
3	Ludoș	4.55	3.2	1.35	0
4	Ocna Sibiului	25.8	15.4	5	5.4
5	Slimnic	14.296	4.1	10.196	0
6	Păuca	18.08	9.13	7.12	1.83
7	Șura Mare	30.2	7.2	18.2	4.8
8	Șura Mică	11.79	8.32	3.47	0
9	Cenade	89.89	3.45	8.01	78.13
10	Cergău	146.72	5.22	10.74	130.76
11	Ciugud	16.204	11.856	4.348	0
12	Craciunelu de jos	8.7	6.8	1.9	0
13	Sîntimbru	181.22	9.74	16.03	155.45
14	Ohaba	88	2	10	76
15	Roșia de Secaș	14	1	7	6
16	Mihalț	23	20	3	0
17	Câlnic	16.3	14	0	2.3
18	Berghin	34.385	21.247	10.548	2.59
19	Cut	6.282	0	6.282	0
20	Bucerdea Grănoasă	15	2	13	0
21	Vălea Lungă	76.6	8.5	11.3	56.8
22	Gîrbova	17.5	15	0	2.5
23	Daia Româna	15.705	7	8.705	0
24	Doștat	11	2	7	2
25	Spring	38.1	18.7	15.2	4.2
Total		944.522	215.363	200.399	528.76

iluminat public stradal însă nu dispun de spații adecvate destinate așteptării mijloacelor de transport în comun.

1.4. INFRASTRUCTURA SOCIALĂ ȘI EDUCAȚIONALĂ

În fiecare UAT există cel puțin o grădiniță și o școală gimnazială cu personalitate juridică pe lângă care sunt arondate între 1 și 4 alte structuri de învățământ. În ceea ce privește numărul de elevi acesta este într-o permanentă scădere în principal datorată direct numărului mic de nașteri și indirect datorată faptului că populația părăsește constant satul din motive legate de accesul la infrastructură și lipsa locurilor de muncă.

Infrastructura pentru formarea profesională a adulților este inexistentă în microregiune, respectiv nu există centre de formare profesională a adulților sau centre de evaluare și certificare de competențe profesionale dobândite în alte contexte decât cele formale.

În microregiune există 15 centre sociale care furnizează 5 tipuri de servicii în 10 unități administrative locale. Majoritatea sunt servicii furnizate la domiciliul beneficiarilor. Cele mai multe au ca și grup țintă vârstnicii, dintre aceste 4 sunt de timp rezidențial.

Există o casă de timp familial și un centru de zi pentru copii. Doar pentru 2 tipuri de grupuri vulnerabile ce furnizează servicii sociale: batrâni și copii orfani. Studiul socio-economic al Țării Secașelor a identificat și alte grupuri vulnerabile cum sunt familiile în dificultate (familii numeroase - peste 2 copii cu venituri mici și monoparentale) în număr de 1509 familii, copii separați de familie identificați în număr de 82, copii cu risc de abandon școlar 290, persoane cu dizabilități în număr de 1164 din care 106 copii, persoane analfabete în număr de 298, persoane vârstnice peste 75 de ani în număr de 5094, persoane de etnie rromă în număr de 1953 și persoane fără loc de muncă în număr de 1802 din care doar 31% sunt indemnizate.

Studiul socio-economic al teritoriului Țării Secașelor a identificat un număr de 916 persoane beneficiare a Venitului Minim Garantat și un număr de 2660 de persoane beneficiare de ajutor de încălzire. Au fost definiți 6 "poli de vulnerabilitate socială", dintre care 4 în județul Alba și 2 în județul Sibiu.

Fiecare "pol de vulnerabilitate socială" este format din 3 - 5 UAT învecinate. Gruparea unităților pe poli s-a realizat în funcție de caracteristici sociale și de așezare geografică, dar și de interesul local manifestat pentru dezvoltarea sistemului de servicii sociale.

La nivelul celor 24 de UAT din mediul rural care compun microregiunea nu există

Zone sărace pentru care IDUL are valori mai mici sau egale cu 55		
jud	Localitate	IDUL 2011
ALBA	CENADE	37.87
SIBIU	LUDOS	38.63
ALBA	OHABA	40.57
ALBA	ROSIA DE SECAS	42.00
ALBA	DOSTAT	43.14
ALBA	CERGAU	47.00
ALBA	BERGHIN	49.00
SIBIU	APOLDU DE JOS	51.40
SIBIU	PAUCA	53,00

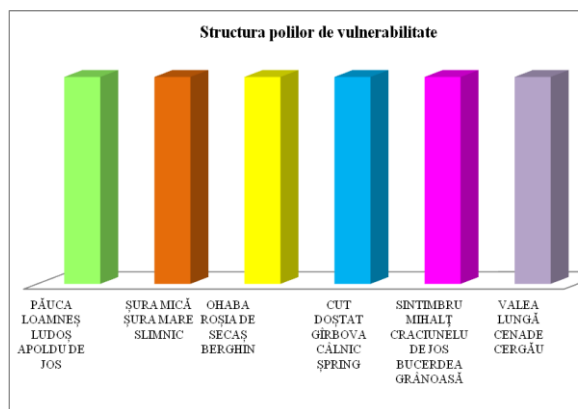

stații de salvare, ambulanțe sau alte autovehicule care să asigure deplasarea spre unitățile medicale, centrele de evaluare complexă etc.

1.5 ECONOMIA LOCALĂ

În anul 2015, valoarea totală a veniturilor la bugetele locale ale unităților administrative a fost în creștere comparativ cu anii 2013 și 2014 însă la nivelul a 15 unități, nivelul veniturilor a scăzut în anul 2015, față de anul 2014. Și numărul total de investiții publice în teritoriu a crescut în anul 2015 când s-au înregistrat un număr de 164 investiții publice față de 125 în 2014.

Mediul de afaceri local este reprezentat de 1590 de structuri de afaceri din care 56,56% societăți comerciale, 29,26% persoane fizice autorizate, 9,18% întreprinderi individuale și 5% întreprinderi familiale. În agricultură au fost identificați 475 agenți economici, ceea ce reprezintă 29,87 % din totalul întreprinzătorilor. Cei mai mulți provin din județul Alba: în județul Sibiu în agricultură activează un număr scăzut de agenți economici, respectiv 39.

În cele 25 unități ce compun parteneriatul există 431 de agenți economici cu activitate de timp industrial, aceștia reprezentând 27,10 % din totalul agenților economici. Dintre aceștia 339 provin din județul Sibiu (dominant din Parcul industrial Șura Mare) și 92 din județul Alba.

Printre tipurile de activități industriale identificate sunt fabricarea de materiale textile, hârtie, articole din materiale plastice, precum și a preparatelor alimentare, a produselor lactate și brânzeturilor. În domeniul comerțului, activează 324 de agenți economici, adică 20,37 % din totalul agenților economici. În construcții și prestări servicii, altele decât comerțul, în mai mult de jumătate dintre UAT nu există prestatori de servicii. Doar în 9 unități administrative activează agenți economici care furnizează servicii - 324 (20,37 %) Dintre aceștia 186 sunt în județul Sibiu și 138 în Alba. Cei mai mulți provin din comune mai dezvoltate economic și/sau situate pe rutele de transport terestru: Șura Mică (există parc industrial), Ciugud (există parc industrial), Loamneș și Crăciunelul de Jos.

În turism activează doar 36 de agenți economici și cei mai mulți (26) sunt din județul Sibiu doar 10 agenți economici fiind din județul Alba. Unitatea administrativ teritorială cu cel mai mare număr de operatori turistici (21) este Ocna Sibiului, stațiune turistică de interes local, atestată. Cele mai frecvent întâlnite unități turistice sunt de tip "casa", "vilă", unități hoteliere de dimensiuni mai mari găsindu-se doar în stațiunea balneoclimaterică Ocna Sibiului. În ceea ce privește serviciile de ordine și siguranță publică fiecare dintre cele 25 de UAT dețin câte un post de poliție. Totodată 12 UAT dețin și folosesc pentru siguranță sisteme de supraveghere a spațiului public pentru siguranța cetățeanului fapt care a dus la scăderea în aceste comune a ratei criminalității și a faptelor antisociale.

Pe teritoriul parteneriatului GAL se găsesc cetăți și fortificații cu mare valoare culturală și arhitecturală, obiective naturale, peșteri, băi sărate, monumente. Dintre acestea se remarcă Cetatea țărănească de la Călnic aflată în patrimoniul UNESCO, Biserica de lemn de la Ghirbom, ansamblul bisericii fortificate de la Cenade, biserica evanghelică din comune Păuca și alte 29 de biserici și biserici fortificate. În patrimoniul arhitectural local se înscriu și casele tradiționale săsești pe care le găsim în comunele Șpring, Gârbova, Pauca, Apoldu de Jos, Slimnic, Șura Mare Loamneș și Ludoș. Toate comunele ce compun parteneriatul sunt cuprinse în lista zonelor cu valoare naturală ridicată ceea ce atestă potențialul turistic al

teritoriului. Zone NATURA 2000: Bucerdea Grânoasă - Pajistile lui Suciu, Comunele Berghin, Cergău, Daia Română, Doștat, Ohaba, Roșia de Secaș și Șpring - Podișul Secașelor, Comunele Cenade, Crăciunelu de Jos, Mihalț, Valea Lungă-Râul -Târnava Mare între Copșa Mică și Mihalț (conform anexei la ghidul solicitantului). Minorități etnice locale bine încheiate de rromi se găsesc la Bucerdea Grânoasă și Șura Mică și de maghiari la Bucerdea Grânoasă și Valea Lungă.

CAPITOLUL II: COMPONENTA PARTENERIATULUI

Parteneriatul teritoriului Țara Secașelor cuprinde 111 parteneri, dintre care 25 parteneri publici: comunele BERGHIN, BUCERDEA GRÂNOASĂ, CÂLNIC, CENADE, CERGĂU, CIUGUD, CRĂCIUNELU DE JOS, CUT, DAIA ROMÂNĂ, DOȘTAT, GÂRBOVA, MIHALȚ, OHABA, ROȘIA DE SECAȘ, SÂNTIMBRU, ȘPRING, VALEA LUNGĂ, APOLDU DE JOS, LOAMNEȘ, LUDOȘ, PĂUCA, SLIMNIC, ȘURA MARE, ȘURA MICĂ și orașul OCNA SIBIULUI; 69 parteneri privați, respectiv SC HANUL CODRUȚEI SRL, SC AN.CA SERVICE CLEAN SRL, SC PEMA ELECTROTEHNIC SRL, SC VAG ELECTROSERVICE SRL, SC METAL STAR SRL, SC MUREȘUL DRÂMBAR SRL, SC DALICART LUX SRL, II DAN ANCA IONELA “ELENA”, PFA AVRAM IANCU “PAVEL”, SC TOBIMAR SRL, SC GABRIEL ADVERTISING SRL, SC ANCOMAR TRADE SRL, SC CARTADI ALBA SRL, SC FLORITOM SRL, II DAN MARIUS VASILE “IOAN”, SC MOLTODOS SRL, SC DALMYS STAR SRL, SC GHERGHINEL SRL, SC PETRO JEAN SRL, SC MIMAR PLUS SRL, SC SIMMAR PAN SRL, IF GROZA IOAN, SC UNI TERM SRL, SC CLAUDIU COMPANY SRL, II MÎRZA GRUIA MIHAI “AGRO”, SC RAM SERVICII SRL, II BESOI IULIA LAURA, SC ARINA SRL, PFA CRISTEA CĂTĂLIN GHEORGHE, SC INDAGRA NICOARĂ SRL, SC MICA ROMĂ SRL, SC GLISS ELLA SRL, SC JOCKSON Y RELI SRL, II HENEGAR GHEORGHE, SC COLD BASEMENT SRL, SC MIDI CASIO SRL, SC OTILIA CENTER SRL, SC PRESTAGRI GRUP SRL, SC SORA SRL, SC ATELIER BRUTĂRIE GHIRBOM SRL, SC 4 C RURAL STRATEGIC SRL, SC COSMIN SILVA FOREST SRL, PFA MERCUREAN MARIA, SC NATALIA NADINA SRL, SC LA DIȚA SHOP SRL, SC BIOTERRA SRL, SC POMICOLA BOZ SRL, SC OTTO TRANS SRL, SC MIC COM IMPEX SRL, SC VOUĂ-ABC SRL, SC MIRATUR SRL, SC EMIGRANTUL EXCLUSIV SRL, SC DO-MI SERV SRL, SC PATI TUREAN SRL, SC ALFERMA SRL, SC SMB AGROFERMA SRL, PFA POPA GHEORGHE- CONSTRUCT, SC CARPALAT SRL, SC NAN ADY CONSTRUCT SRL, SC AGRO PREST SIB SRL, SC BEST AUTO GALA SRL, SC APUSENI AGROBUSINESS CONSULTING SRL, SC EUROP EXPRES SRL, SC MURO INSTAL SRL, COJOCARIU I. DANIEL ÎNTREPRINDERE INDIVIDUALĂ, SC AGRONIL SRL, ONIȚA EMIL ȘTEFAN PFA, ȚÂNȚEA MARIA CRISTINA PFA, COSMA ACHIM PFA și 17 parteneri societate civilă/ONG: ASOCIAȚIA CRECĂTORILOR DE TAURINE CIUGUD, ASOCIAȚIA LIMBENII, ASOCIAȚIA SPORTIVĂ DALIA SPORT 2005, ASOCIAȚIA CRECĂTORILOR DE ANIMALE CINĂZANA, GRUPUL DE INIȚIATIVĂ A ETNICILOR MAGHIARI DIN COMUNA VALEA LUNGĂ, GRUPUL DE INIȚIATIVĂ A ROMILOR DIN BUCERDEA GRÂNOASĂ, ASOCIAȚIA PENTRU PROMOVAREA POTENȚIALULUI RURAL “PROCIVITAS” ALBA, ASOCIAȚIA COMPOSESORATUL APOLDU DE JOS, ASOCIAȚIA CRECĂTORILOR DE OVINE MĂGURA, ASOCIAȚIA MUCENICUL MINA SIBIU, ASOCIAȚIA A.S. 2001 ALBA IULIA, ASOCIAȚIA DE DEZVOLTARE AGRICOLĂ ALBA AFRODA, FUNDAȚIA PAEM, FUNDAȚIA PENTRU EDUCAȚIE ECO-SOCIALĂ “KINDERBAUERNHOF”, ASOCIAȚIA “MARIA MIRABELA”, EUROPEAN HAUSE OF ART, ASOCIAȚIA ROMAKULTUR RUSCIORI.

Din totalul de 111 parteneri, 7 parteneri sunt din afara spațiului eligibil LEADER, respectiv SC APUSENI AGROBUSINESS CONSULTING SRL, SC EUROPEXPRES SRL, SC MURO INSTAL SRL, ASOCIAȚIA A.S. 2001 ALBA-IULIA, ASOCIAȚIA DE DEZVOLTARE AGRICOLĂ ALBA AFRODA, FUNDAȚIA PAEM și ASOCIAȚIA PENTRU PROMOVAREA POTENȚIALULUI RURAL “PROCIVITAS” ALBA.

Partenerii publici care reprezintă teritoriul GAL contribuie la dezvoltarea teritoriului prin proiectele de investiții pe care le-au derulat și vor să le deruleze în continuare, în vederea îmbunătățirii și/sau extinderii serviciilor locale de bază destinate populației rurale, inclusiv a celor de agreement, culturale și a infrastructurii aferente, îmbunătățirea

infrastructurii la scară mică și investiții de uz public în infrastructura turistică la scară mică. Partenerii publici prin acțiunile pe care le derulează în teritoriu reușesc satisfacerea unor nevoi ale comunității locale, dezvoltarea socio-economică a teritoriului, precum și crearea unor noi locuri de muncă. Dezvoltarea socio-economică a spațiului rural este indispensabil legată de existența unei infrastructuri rurale, existența și accesibilitatea serviciilor de bază, inclusiv a celor de agrement, social, socio-medical și cultural. Îmbunătățirea și dezvoltarea infrastructurii de agrement, social, socio-medical și cultural reprezintă o cerință esențială pentru creșterea calității vieții și care pot conduce la o incluziune socială, inversarea tendințelor de declin economic și social și de depopulare a zonelor rurale, lucru dorit de partenerii publici. Dezvoltarea infrastructurii generează în mod direct dezvoltarea investițiilor private în toate sectoarele economiei deoarece această dezvoltare asigură accesul facil în zone cu potențial din teritoriu iar dezvoltarea investițiilor private generează noi locuri de muncă. Totodată dezvoltarea infrastructurii de acces și a clădirilor publice reprezintă un imbold pentru dezvoltarea unor servicii sociale ale ONG adresată persoanelor în dificultate. Totodată dezvoltarea infrastructurii publice duce la creșterea atractivității satului pentru populația urbană și implicit diminuează părăsirea de către tineri a zonei rurale.

Parteneri privați din teritoriul „Țari Secașelor” sunt implicați în dezvoltarea teritoriului prin activitățile economice pe care le desfășoară în prezent, în vaste domenii de interes. Interesul manifestat în dezvoltarea teritoriului rezultă din participarea în cadrul parteneriatului GAL, ceea ce va duce la stimularea mediului de afaceri din spațiul rural prin susținerea financiară, contribuind astfel la crearea de noi locuri de muncă, la diversificarea economiei rurale, la creșterea veniturilor populației rurale și a nivelului de trai, la scăderea sărăciei și la combaterea excluderii sociale. Prin creșterea numărului locurilor de muncă din rural, satul devine mai atractiv iar tinerii au alternativa muncii în teritoriu diminuându-se astfel părăsirea satului.

Parteneri din cadrul societății civile/ONG prin proiectele derulate la nivelul teritoriului au contribuit la dezvoltarea agriculturii, susținerea persoanelor ocupate în agricultură, a persoanelor aflate în cautarea unui loc de muncă, sau a grupurilor marginalizate prin oferirea de consultanță pentru accesarea de fonduri europene, cursuri de calificare și alte servicii sociale. Interesul societății civile pentru dezvoltarea teritoriului constă în stimularea creșterii numărului de parteneriate, rețele de afaceri și ”clustere” de susținere a inovării organizaționale și sociale, îmbunătățirea nivelului de informare și al schimbului de idei menite să genereze dezvoltarea zonelor rurale, dezvoltarea de mecanisme viabile de transfer de cunoștințe spre zonele rurale din microregiune.

Formele asociative din cadrul parteneriatului care au obiectul de activitate în concordanță cu specificul teritoriului, prezentat în cadrul analizei diagnostic sunt: ASOCIAȚIA CRECĂTORILOR DE TAURINE CIUGUD, ASOCIAȚIA LIMBENII, ASOCIAȚIA CRECĂTORILOR DE ANIMALE CINĂZANA, GRUPUL DE INIȚIATIVĂ A ETNICILOR MAGHIARI DIN COMUNA VALEA LUNGĂ, GRUPUL DE INIȚIATIVĂ A ROMILOR DIN BUCERDEA GRÂNOASĂ, ASOCIAȚIA PENTRU PROMOVAREA POTENȚIALULUI RURAL “PROCIVITAS” ALBA, ASOCIAȚIA COMPOSESORATUL APOLDU DE JOS, ASOCIAȚIA CRECĂTORILOR DE OVINE MĂGURA, ASOCIAȚIA MUCENICUL MINA SIBIU, ASOCIAȚIA A.S. 2001 ALBA IULIA, ASOCIAȚIA DE DEZVOLTARE AGRICOLĂ ALBA AFRODA, FUNDAȚIA PAEM, FUNDAȚIA PENTRU EDUCAȚIE ECO-SOCIALĂ “KINDERBAUERNHOF”, ASOCIAȚIA “MARIA MIRABELA”, ASOCIAȚIA ROMAKULTUR RUSCIORI.

CAPITOLUL III- ANALIZA SWOT

PUNCTE TARI	PUNCTE SLABE
<p>1. POZIȚIONARE GEOGRAFICĂ, RESURSE NATURALE ȘI MEDIU</p> <ul style="list-style-type: none"> - poziționare favorabilă a teritoriului GAL în sudul Transilvaniei și în apropierea principalelor axe de comunicație; - accesibilitate ridicată pe toată suprafața regiunii; - climat propice locuirii și desfășurării activităților agricole; - rețele hidrografice dense cu râuri cu debit bogat; - fond funciar variat compus din soluri cu fertilitate bună și posibilități de exploatare agricolă; - terenuri agricole cu o fertilitate ridicată posibilități variate de exploatare; - potențial ridicat pentru dezvoltarea unor investiții în producția de energie regenerabilă eoliană, fotovoltaică și biomasă. <p>2. INFRASTRUCTURA ȘI DOTAREA TERITORIULUI</p> <ul style="list-style-type: none"> - căi de acces rutier pe aproape întreaga suprafață a teritoriului; - teritoriul are acces la calea ferată mai ales în partea sudică, nordică și vestică; - există infrastructura educațională la nivelul întregului teritoriu; - există spațiu suficient la nivelul întregului teritoriu pentru extinderea suprafeței locuibile și/sau construibile; - există spațiu suficient în domeniul public al comunelor pentru a amenaja zone de agrement și parcuri, spații verzi și de recreere; - există pe cea mai mare parte a teritoriului sisteme de iluminat public; - există resurse turistice, unele chiar de talie internațională, monumente arhitecturale, monumente ale naturii și alte zone de interes; - există clădiri ce aparțin domeniului public și care pot fi folosite pentru dezvoltarea 	<p>1. POZIȚIONARE GEOGRAFICĂ, RESURSE NATURALE ȘI MEDIU</p> <ul style="list-style-type: none"> - existența unor procese geomorfologice cu impact negativ, alunecări de teren și eroziune; - lipsa unor îndiguiiri și regularizări a unor râuri importante; - în zonă, în ultimii ani se remarcă o schimbare climatică cauzată de „efectul de seră”, datorat poluării aerului; - în zonă s-au efectuat puține investiții în energie regenerabilă; - există în apropierea teritoriului poluatori industriali ai căror activitate afectează o mică parte a zonei (Kronospan Sebes); - foarte puțini operatori economici folosesc instalații eoliene/fotovoltaice pentru a produce energia necesară desfășurării activității de producție, servicii și/sau agricolă. Foarte puțini operatori economici din sectorul de turism folosesc echipamente de producție a energiei verzi. <p>2. INFRASTRUCTURA ȘI DOTAREA TERITORIULUI</p> <ul style="list-style-type: none"> - cea mai mare parte a căilor de acces rutier sunt pietruite și de pământ aceasta fiind principala problemă a infrastructurii din teritoriu (în cadrul studiului realizat în teritoriu în faza premergătoare scrierii Strategiei 84% din respondenți - cca 1% din populație și agenții economici - au declarat faptul că infrastructura rutieră este nesatisfăcătoare și necesită reabilitare/construcție), aproape 60% din căile de acces sunt de pământ; - în cele mai multe localități nu există trotuare amenajate pentru trafic pietonal, populația fiind nevoită să folosească pentru deplasarea pietonală spațiul carosabil, supunându-se anumitor riscuri datorită intensificării circulației autoturismelor; - în teritoriu există clădiri în domeniul public, aflate într-o stare avansată de degradare; - există, în intravilanul localităților spații publice neamenajate ce dau satului un aspect neplăcut, de părăsit, neîngrijit;

<p>serviciilor publice la nivelul comunităților;</p>	<ul style="list-style-type: none"> - construcțiile (spațiile) din infrastructura de transport (stațiile de așteptare a mijloacelor de transport) în unele locuri lipsesc în totalitate iar în alte locuri se află în stare avansată de degradare deși acestea constituie o „carte de vizită” a teritoriului; - în cea mai mare parte a teritoriului lipsesc spații destinate unor servicii publice cu ar fi cele mortuare (nu există capele mortuare lucru specificat de către respondenți în cadrul sondajului ce a stat la baza elaborării strategiei de dezvoltare); - cele mai multe cămine culturale din teritoriu necesită renovare și dotare pentru a asigura desfășurarea în bune condiții a activităților; - în cea mai mare parte a teritoriului sistemele de iluminat public necesită reabilitare, îmbunătățire și extindere; - cele mai multe comune nu au un sistem de supraveghere video a spațiului public în vederea sporirii siguranței locuitorilor; - în cea mai mare parte a teritoriului nu există baze sportive amenajate (nici macar terenuri de fotbal) pentru practicarea sportului de către tineri; - în cea mai mare parte a teritoriului lipsesc zonele de promenadă, agrement și locurile de joacă pentru copii; -clădirile primăriilor din cea mai mare parte a teritoriului necesită modernizare/renovare; - în teritoriu nu există amenajate centre comunitare de învățare permanentă.
<p>3. ACTIVITĂȚILE ECONOMICE</p> <ul style="list-style-type: none"> - în teritoriu se desfășoară activități economice în sectoare economice variate; - număr agenților economici a crescut pe total teritoriu; -există comune care au dezvoltat structuri economice de genul Parcurilor Industriale/zonelor industriale unde au fost atrași investitori; - tendința de creștere a ponderii sectoarelor economice cu o valoare adăugată ridicată (servicii, activități industriale); - s-a intensificat activitatea agricolă la scară mică (microferme) în zonă. Numărul certificatelor de producător emise în teritoriu s-a dublat față de anul precedent; 	<p>3. ACTIVITĂȚILE ECONOMICE</p> <ul style="list-style-type: none"> - numărul de locuri de muncă locale este redus în majoritatea comunelor; - puțini operatori economici din zonă își desfășoară activitatea în sectoarele de servicii și producție față de necesarul estimat și concentrarea celor existenți doar în anumite zone; - puțini operatori economici folosesc în producție și servicii material și resurse locale; - încă se mai practică pe o scară foarte largă agricultura de subzistență; - dotarea tehnică adecvată a micilor ferme agricole este scăzută afectând producția care este redusă și

- interesul populației în dezvoltarea agriculturii și potențialul ridicat al zonei agricole de pe teritoriu;
- în ultima perioadă a sporit interesul pentru mediul asociativ în regiune;
- existența unei stațiuni balneoclimaterice;
- există în zonă multe obiective turistice, zone cu înalta valoare arhitecturală și naturală;
- există în zonă un număr relativ ridicat de ferme mici și microferme și tradiții locale care pot fi convertite în agroturism.

4. POPULAȚIA

- teritoriul populat încă din cele mai vechi timpuri;
- în cea mai mare parte populația este educată;
- număr relativ mic de analfabeți în comparație cu alte teritorii din țară;
- populație care apreciază teritoriul și își dorește dezvoltarea acestuia.

5. ORGANIZAREA INSTITUȚIONALĂ ȘI SOCIALĂ

- existența și funcționarea optimă a instituțiilor administrației publice locale în teritoriu;
- existența unui număr suficient de instituții de învățământ la nivelul teritoriului;
- existența a 15 centre sociale care furnizează 5 tipuri de servicii în 10 unitați administrative locale;
- în teritoriu există organizate la nivelul

- cu costuri mari (în cadrul sondajului premergător elaborării strategiei toți agricultorii care au răspuns sondajului au declarat că dotarea fermei este neadecvată și este nevoie de achiziționare de utilaje/echipamente specifice pentru îmbunătățirea producției);
- nu există unități de procesare lapte și carne, iar procesarea la nivelul fermei este inexistentă;
- spații lipsă sau neadecvate pentru stocarea producției;
- potențialul turistic este slab valorificat în toată regiunea;
- există foarte puține pensiuni turistice/agroturistice care folosesc/promovează produse din teritoriu;
- infrastructură puțin dezvoltată pentru susținerea transferului de cunoștințe în mediul rural;
- lipsa de cunoștințe și deprinderi necesare acțiunii pe bază de rețele de dezvoltare rurală;
- preocupări reduse pentru transferul de cunoștințe/noutăților din cercetare spre zonele rurale;
- forme asociative mai puțin dezvoltate/performante;
- nivel redus de organizare al producătorilor agricoli și al antreprenorilor non agricoli;
- lipsa unui sistem coerent de asistență/ consiliere și consultanță pentru dezvoltarea rurală;
- infrastructura precară împiedică dezvoltarea activităților economice în toate zonele teritoriului.

4. POPULAȚIA

- populație din ce în ce mai redusă și densitate tot mai scăzută;
- așezări tot mai depopulate mai ales în partea centrală a regiunii;
- tendința de îmbătrânire demografică;
- slaba implicare a cetățenilor din teritoriu în dezvoltarea comunității.

4. ORGANIZAREA INSTITUȚIONALĂ ȘI SOCIALĂ

- lipsa de specialiști cu studii superioare în domeniile cheie din compartimentele de specialitate de la nivelul unităților administrative-teritoriale;
- spațiile de care dispun instituțiile publice sunt

<p>unităților administrativ-teritoriale servicii de intervenție pentru situații de Urgență;</p> <ul style="list-style-type: none"> - buna informare a cetățenilor din teritoriu despre fondurile nerambursabile; - experiența avută de către posibili beneficiari în atragerea de fonduri; - expertiza obținută în dezvoltarea pe bază de proiecte și finanțări nerambursabile în 60% dintre UAT poate fi transferată /replicată în microregiune; - nivelul investițiilor în majoritatea UAT din microregiune a fost superior în 2015 celor din anii anteriori; - creșterea anuală a numărului de proiecte cu finanțare nerambursabilă din unele UAT. 	<p>inadecvate în multe dintre UAT-urile din microregiune;</p> <ul style="list-style-type: none"> - dotările cu tehnică de calcul și aparatură specifică de care dispun unitățile administrativ-teritoriale sunt depășite; - serviciile de intervenție pentru situații de urgență sunt slab dotate pentru a face față situațiilor speciale; - au fost identificați 6 poli de vulnerabilitate în regiune cu o populație de 31742 conform studiului socio-economic al regiunii; - există în teritoriu un nivel redus de educație și formare profesională al grupurilor vulnerabile identificate în microregiune; - capacitate redusă de furnizare de servicii sociale la nivelul unităților administrativ-teritoriale; - în microregiune o mare parte dintre locuitori se regăsesc în diferite situații de vulnerabilitate socială; <ul style="list-style-type: none"> - număr foarte redus de centre/unități sociale comparativ cu nevoile grupurilor vulnerabile; - nu există niciun serviciu social acreditat să furnizeze servicii pentru "familiile în dificultate" inclusiv pentru familiile de rromi; - în cele 24 de UAT din mediul rural nu există stații de salvare sau alte mijloace de transport (ambulante) pentru asigurarea deplasării persoanelor către unitățile spitalicești sau centre de evaluare a persoanelor cu handicap mediu; - grad redus de coeziune socială generat de lipsa serviciilor pentru integrarea/reintegrarea socială.
<p>OPORTUNITĂȚI</p> <p>1. POZIȚIONARE GEOGRAFICĂ, RESURSE NATURALE ȘI MEDIUL</p> <ul style="list-style-type: none"> - noile investiții în infrastructura rutieră și apariția autostrăzii A1 ar face regiunea mult mai atractivă; - posibilitatea dezvoltării unui acces mai facil și rapid în toate zonele importante ale regiunii; - zone în care solul este mai puțin utilizat acesta constituie o resursă importantă pentru o viitoare agricultură BIO; - fondurile europene ce oferă posibilitatea achiziționării de echipamente pentru producerea 	<p>AMENINȚĂRI</p> <p>1. POZIȚIONARE GEOGRAFICĂ, RESURSE NATURALE ȘI MEDIUL</p> <ul style="list-style-type: none"> - poluarea continuă a mediului înconjurător; - interesul scăzut spre diminuarea folosirii energiei din surse neregenerabile și creșterea efectului de seră și a poluării; - poluarea apelor freactice și de suprafață.

<p>energiei regenerabile ceea ce va duce la diminuarea poluării mediului;</p> <p>2. INFRASTRUCTURA ȘI DOTAREA TERITORIULUI</p> <ul style="list-style-type: none"> - măsurile de infrastructură ce pot fi finanțate prin PNDR 2014-2020; - programul LEADER pentru rezolvarea problemelor de infrastructură la scară mică; - posibilitatea renovării clădirilor din domeniul public mai ales prin accesarea de fonduri europene; <p>3. ACTIVITĂȚILE ECONOMICE</p> <ul style="list-style-type: none"> - creșterea numărului de agenți economici prin susținerea investițiilor prin programele de dezvoltare PNDR 2014-2020 și LEADER - cu stimularea înființării de noi locuri de muncă; - exploatarea agricolă a regiunii poate crește substanțial datorită terenului disponibil; - rezolvarea problemei infrastructurii poate relansa turismul. <p>4. POPULAȚIA</p> <ul style="list-style-type: none"> - prin investițiile naționale în infrastructura de transport (autostrada A1) poate crește atractivitatea regiunii și venirea de noi locuitori în zonă; - prin investițiile private cu fonduri europene poate crește numărul populației tinere în mediul rural prin crearea de locuri de muncă. <p>5. ORGANIZAREA INSTITUȚIONALĂ ȘI SOCIALĂ</p> <ul style="list-style-type: none"> - programul Național de Dezvoltare Rurală - PNDR 2014-2020; - eligibilitatea proiectelor de infrastructură mică prin Măsura Leader; - diversitatea de unități de asistență socială care pot fi înființate și acreditate; - Programul Operațional Capital Uman 2014-2020; sinergiile de dezvoltare a incluziunii sociale dintre LEADER și POCU 2014-2020; - pachetul guvernamental de măsuri de incluziune socială și combatere a sărăciei; 	<p>2. INFRASTRUCTURA ȘI DOTAREA TERITORIULUI</p> <ul style="list-style-type: none"> - deprecierea condițiilor de locuit în așezările rurale cu acces rutier mai puțin dezvoltat; - o dinamică geomorfologică accentuată ar putea duce la unele degradări de terenuri și mai ales să afecteze infrastructura tehnică și edilitară a teritoriului; - scăderea bugetelor alocate investițiilor publice; - extinderea haotică a noilor investiții în intravilan și extravilan. <p>3. ACTIVITĂȚILE ECONOMICE</p> <ul style="list-style-type: none"> - menținerea agriculturii în sfera subsistenței cu dotări precare ale fermierilor; - blocarea dezvoltării turismului datorită infrastructurii modeste și nedezvoltate; - demararea cu întârziere a programelor de finanțare alocate prin LEADER; - concurența puternică din partea importurilor ieftine de produse agricole. <p>4. POPULAȚIA</p> <ul style="list-style-type: none"> - prin scăderea în actualul ritm al populației regiunii ar putea apărea tot mai multe așezări părăsite și areale de sărăcire demografică; - deprecierea condițiilor de locuit în așezările rurale cu acces rutier mai puțin dezvoltat; - accentuarea fenomenului de izolare a unor zone în raport cu centrele urbane de la marginea microregiunii <p>5. ORGANIZAREA INSTITUȚIONALĂ ȘI SOCIALĂ</p> <ul style="list-style-type: none"> - lipsa de interes a specialiștilor de a activa în administrația publică locală; - mediul legislativ într-o continuă schimbare; - numărul mic de posturi în administrația publică locală aferent serviciilor sociale; - reducerea numărului de elevi generează închiderea școlilor, învățământ simultan sau creșterea numărului copiilor care fac naveta; - creșterea numărului de locuitori cu nivel de
--	--

- prevederile legale referitoare la subvenționarea serviciilor sociale din Bugetul local.	educație scăzut (învățământ incomplet și analfabeți).
---	---

CAPITOLUL IV: OBIECTIVE, PRIORITĂȚI ȘI DOMENII DE INTERVENȚIE

În urma consultărilor publice și în baza analizei diagnostic a teritoriului și a analizei SWOT s-au stabilit obiectivele, prioritățile de dezvoltare rurală și domeniile de intervenție, precum și măsurile incluse în strategie, corelate cu domeniile de intervenție, prioritățile și obiectivele de dezvoltare rurală.

~~Favorizarea competitivității agriculturii P1: Încurajarea transferului de cunoștințe și a inovării în agricultură, silvicultură și în zonele rurale -1A) Încurajarea inovării, a cooperării și a creării unei baze de cunoștințe în zonele rurale - Măsura stabilită în SDL: M6/1A Promovarea asociativității, inovării și transferului de cunoștințe în zona rurală din Microregiunea Țara Secașelor.~~

P2: Creșterea viabilității exploatațiilor și a competitivității tuturor tipurilor de agricultură în toate regiunile și promovarea tehnologiilor agricole inovatoare și a gestionării durabile a pădurilor -2A) Îmbunătățirea performanței economice a tuturor exploatațiilor agricole și facilitarea restructurării și modernizării exploatațiilor, în special în vederea creșterii participării pe piață și a orientării spre piață, precum și a diversificării activităților agricole - Măsura stabilită în SDL: M2/2A Soluții inovative pentru o agricultură/industrie alimentară competitivă în Microregiunea Țara Secașelor;

Asigurarea gestionării durabile a resurselor naturale și combaterea schimbărilor climatice

P5: Promovarea utilizării eficiente a resurselor și sprijinirea tranziției către o economie cu emisii reduse de carbon și reziliență la schimbările climatice în sectoarele agricol, alimentar și silvic -5C) Facilitarea furnizării și a utilizării surselor regenerabile de energie, a subproduselor, a deșeurilor, a reziduurilor și a altor materii prime nealimentare, în scopul bioeconomiei Măsura stabilită în SDL: M4/5C Sprijin pentru accesul populației din mediul rural la energie verde prin realizarea de investiții în domeniul energiei regenerabile și al economisirii energiei.

Obținerea unei dezvoltări teritoriale echilibrate a economiilor și comunităților rurale, inclusiv crearea și menținerea de locuri de muncă

P6: Promovarea incluziunii sociale, a reducerii sărăciei și a dezvoltării economice în zonele rurale 6B) Încurajarea dezvoltării locale în zonele rurale Măsura stabilită în SDL: M1/6B Dezvoltarea și modernizarea satelor din Microregiunea Țara Secașelor.

P6: Promovarea incluziunii sociale, a reducerii sărăciei și a dezvoltării economice în zonele rurale 6A) Facilitarea diversificării, a înființării și a dezvoltării de întreprinderi mici, precum și crearea de locuri de muncă, Măsura stabilită în SDL: M3/6A Dezvoltarea activităților non-agricole în Microregiunea Țara Secașelor

P6: Promovarea incluziunii sociale, a reducerii sărăciei și a dezvoltării economice în zonele rurale 6B) Încurajarea dezvoltării locale în zonele rurale Măsura stabilită în SDL: M5/6B Promovarea incluziunii sociale în Microregiunea Țara Secașelor.

Prioritățile stabilite și măsurile propuse au fost ierahizate astfel:

I. P6: Promovarea incluziunii sociale, a reducerii sărăciei și a dezvoltării economice în zonele rurale, în cadrul a căreia au fost incluse trei măsuri, ierahizate astfel respectiv: 1) M1/6B, 2) M3/6A și 3) M5/6B.

II. P2: Creșterea viabilității exploatațiilor și a competitivității tuturor tipurilor de agricultură în toate regiunile și promovarea tehnologiilor agricole inovatoare și a gestionării durabile a pădurilor - fiind inclusă măsura M2/2A.

III. P5: Promovarea utilizării eficiente a resurselor și sprijinirea tranziției către o economie cu emisii reduse de carbon și reziliență la schimbările climatice în sectoarele agricol, alimentar și silvic - măsura M4/5C.

~~IV. P1: Încurajarea transferului de cunoștințe și a inovării în agricultură, silvicultură și în zonele rurale - stabilinduse măsura M6/1A.~~

Logica intervenției de programare a SDL

Obiectivul de dezvoltare rurală 1	Priorități de dezvoltare rurală	Domenii de intervenție	Măsuri	Indicatori de rezultat
Favorizarea competitivității agriculturii Obiective transversale Inovare	P3:	3A	M6	Cheltuieli publice totale - 70 000 euro
				Numărul locurilor de muncă nou create - 2
				Numărul comunităților deservite - minim 2
				Număr de exploatații care primesc sprijin prin participarea la lanțurile de aprovizionare scurte - minim 2
	P2	2A	M2	Număr de exploatații agricole/ beneficiari sprijinți - 14 Număr de locuri de muncă nou create - 7 Cheltuială publică totală - 369 113 euro, din care 63600 euro FEADR TRANZIȚIE.
Obiectivul de dezvoltare rurală 2 Asigurarea gestionării durabile a resurselor naturale și combaterea schimbărilor climatice Obiective transversale Inovare	Priorități de dezvoltare rurală	Domenii de intervenție	Măsură	Indicatori de rezultat
	P5	5C	M4	Totalul investițiilor - 4
				Număr de beneficiari sprijinți - 4
Obiectivul de dezvoltare rurală 3 "Obținerea unei dezvoltări teritoriale	Priorități de dezvoltare rurală	Domenii de intervenție	Măsură	Indicatori de rezultat
	P6	6B	M1	Populația netă care beneficiază de servicii/infrastructuri îmbunătățite - 54038

<i>echilibrate a economiilor și comunităților rurale, inclusiv crearea și menținerea de locuri de muncă”</i> Obiective transversale Mediu - climă , inovare				Număr de UAT sprijinite - 25
				Cheltuială publică totală -2135621,20 2-065-621,20 -euro din care 415619,20 euro FEADR TRANZȚIE
	P6	6A	M3	Locuri de muncă nou create - 10
				Număr de beneficiari sprijiniți - 10
				Cheltuială publică totală FEADR —281809,79 289917,86 -euro
				Cheltuială publică totală EURI – 175512,39 euro
	P6	6B	M5	Populația netă care beneficiază de servicii/infrastructuri îmbunătățite - 31742
				Numărul Centrelor sociale/multifuncționale înființate la nivelul UAT - 1
				Numărul Centrelor Multifuncționale de Dezvoltare Integrate (CMDI) înființate la nivelul ”polilor de vulnerabilitate socială”- 1

DENUMIRE MĂSURĂ	CONTRIBUȚIA LA OBIECTIVELE TRANSVERSALE (Mediu, Climă, Inovare), CARACTERUL INOVATOR AL MASURII
M1/6B	<p><u>Inovare</u>- privește modernizarea satului din perspectiva vizuală și anume aceea de a face vatra satului - teritoriul intravilan - tot ce este vizibil - să fie mai frumos, mai atractiv în primul rând pentru tineri -prin realizarea de parcuri, locuri de joacă pentru copii în zonele neutilizate și aflate în paragină din intravilan, căi de acces, stații de așteptare a mijloacelor de transport în comun etc.</p> <p><u>Mediu, Climă</u>- finanțează amenajarea de spații verzi și investiții în producția de energie regenerabilă doar ca o componentă a unei investiții publice.</p>
M2/2A	Inovare -se adresează clar unor activități agricole deficitare conform nevoilor rezultate din analiza SWOT. Totodată masura încurajează activități ce au impact pentru un teritoriu vast din GAL (Ex: abator mobil). Contribuie la obiectivele transversal de mediu și climă prin faptul că are ca și criteriu de selecție proiectele care utilizează energia produsă din surse regenerabile.
M3/6A	Caracterul inovativ prin faptul că se adresează în mod prioritar unor activități/investiții care folosesc material și resurse din teritoriu și se adresează teritoriului a mai mult de 2 UAT din GAL. Contribuie la obiectivele transversal de mediu și climă prin faptul că are ca și criteriu de selecție proiectele care utilizează energia produsă din surse regenerabile.
M4/5C	Contribuie la obiectivele transversale de mediu și climă fiind o măsură strict destinată producerii energiei verzi sprijinind astfel protecția mediului și combaterea schimbărilor climatice.

M5/6B	Inovare -se adresează clar unor activități din sectoare deficitare conform nevoilor rezultate din analiza SWOT. Soluția inovativă survine și prin abordarea problemei sociale din perspectiva concentrării în poli de vulnerabilitate social.
M6/3A	Inovare -se adresează clar unor activități din sectoare deficitare conform nevoilor rezultate din analiza SWOT.

Caracterul inovator al Strategiei reiese din includerea în aceasta a măsurilor cu caracter inovator, iar caracterul integrat este dat de faptul că toate măsurile incluse în SDL (în domenii distincte) vin împreună să îndeplinească o etapă esențială în dezvoltarea zonei respective un obiectiv comun - DEZVOLTARE.

CAPITOLUL V : PREZENTAREA MĂSURILOR

În cadrul Strategiei de Dezvoltare Locală a teritoriului „Țării Secașelor” au fost stabilite 6 măsuri, respectiv:

1. Măsura M1/6B- Dezvoltarea și modernizarea satelor din Microregiunea Țara Secașelor
Demonstrarea valorii adăugate: la proiectarea investițiilor cu construcții se impune luarea în considerare a caracteristicilor arhitecturale, de structură urbanistică și de peisaj. Se pune un mare accent la eficientizarea energetică a investițiilor prin utilizarea energiei regenerabile.

2. Măsura M2/2A- Soluții inovative pentru o agricultură/industrie alimentară competitivă în Microregiunea Țara Secașelor

Demonstrarea valorii adăugate: Măsura contribuie la: - stimularea agriculturii ca principală activitate economică din teritoriul GAL, dezvoltarea resurselor umane și utilizarea de know-how, păstrarea și crearea de noi locuri de muncă, încurajarea parteneriatelor.

3. Măsura M3/6A- Dezvoltarea activitatilor non-agricole în Microregiunea Țara Secașelor

Demonstrarea valorii adăugate: Măsura contribuie la stimularea activităților economice noi din sfera serviciilor pentru populație sau pentru alte activități economice non-agricole, dezvoltarea resurselor umane și utilizarea de know-how, crearea de noi locuri de muncă.

4. Măsura M4/5C- Sprijin pentru accesul populației din mediul rural la „energie verde” prin realizarea de investiții în domeniul energiei regenerabile și al economisirii energiei

Demonstrarea valorii adăugate: Utilizarea energiei regenerabile este una dintre modalitățile eficiente de a asigura un caracter mai curat al aprovizionării cu energie. Energia regenerabilă are un rol vital în reducerea emisiilor de gaze cu efect de seră și a altor forme de poluare, și, de asemenea, are un potențial uriaș de stimulare a competitivității industriale.

5. Măsura M5/6B- Promovarea incluziunii sociale în Microregiunea Țara Secașelor

Demonstrarea valorii adăugate: Fundamentarea măsurii s-a făcut în relație directă cu gradul de dezvoltare al serviciilor sociale și nevoile grupurilor vulnerabile din microregiune, în funcție de numărul grupurilor vulnerabile de la nivelul mai multor UAT învecinate și a nivelului de dezvoltare a sistemului local de servicii sociale, propunerea înființării unui sistem integrat de servicii format atât din *Centre sociale* la nivel de UAT, cât și din *Centre Multifuncționale de Dezvoltare Integrată*; definirea schematică și de conținut a tipurilor de servicii, a numărului minim care trebuie să fie furnizate pentru a îndeplini cerința de ”serviciu integrat”.

~~**6. Măsura M6/3A- Promovarea asociativității, inovării și transferului de cunoștințe în zona rurală din Microregiunea Țara Secașelor**~~

~~Demonstrarea valorii adăugate: Fundamentarea măsurii s-a făcut pe analiza gradului de asociativitate și a acțiunii comune la nivelul microregiunii, accentul pus de măsură pe schimbarea atitudinii IMM-urilor și persoanelor care lucrează în agricultură, turism, alimentație și școli față de importanța stabilirii de legături de cooperare între aceste sectoare în vederea creșterii gradului de valorificare a produselor locale.~~

Caracterul inovator al Strategiei reiese din includerea în aceasta a măsurilor cu caracter inovator, iar caracterul integrat este dat de faptul că toate măsurile incluse în SDL (în domenii distincte) vin împreună să îndeplinească o etapă esențială în dezvoltarea zonei respective un obiectiv comun - DEZVOLTARE.

Denumirea măsurii	Dezvoltarea si modernizarea satelor din microregiunea „Tara Secaselor,,
Codul măsurii	M1/6B
Tipul măsurii	<input checked="" type="checkbox"/> INVESTIȚII <input type="checkbox"/> SERVICII <input type="checkbox"/> SPRIJIN FORFETAR
1.Descrierea generală a măsurii	
1.1 Justificare.Corelare cu analiza SWOTT	<p>Tinand cont de faptul că:- cea mai mare parte a căilor de acces rutier sunt pietruite și de pământ aceasta fiind principala problemă a infrastructurii din teritoriu (în cadrul studiului realizat în teritoriu în faza premergătoare scrierii Strategiei 84% din respondenți - cca 1% din populație și agenții economici - au declarat faptul că infrastructura rutieră este nesatisfăcătoare și necesită reabilitare/construcție), aproape 60% din căile de acces sunt de pământ;</p> <ul style="list-style-type: none"> - în cele mai multe localități nu există trotuare amenajate pentru trafic pietonal, populația fiind nevoită să folosească pentru deplasarea pietonală spațiul carosabil, supunându-se anumitor riscuri datorită intensificării circulației autoturismelor; - în teritoriu există clădiri în domeniul public, aflate într-o stare avansată de degradare; - există, în intravilanul localităților spații publice neamenajate ce dau satului un aspect neplăcut, de părăsit, neîngrijit; - construcțiile (spațiile) din infrastructura de transport (stațiile de așteptare a mijloacelor de transport) în unele locuri lipsesc în totalitate iar în alte locuri se află în stare avansată de degradare deși acestea constituie o „carte de vizită” a teritoriului; - în cea mai mare parte a teritoriului lipsesc spații destinate unor servicii publice cu ar fi cele mortuare (nu există capele mortuare lucru specificat de către respondenți în cadrul sondajului ce a stat la baza elaborării strategiei de dezvoltare); - cele mai multe cămine culturale din teritoriu necesită renovare și dotare pentru a asigura desfășurarea în bune condiții a activităților; - în cea mai mare parte a teritoriului sistemele de iluminat public necesită reabilitare, îmbunătățire și extindere; - cele mai multe comune nu au un sistem de supraveghere video a spațiului public în vederea sporirii siguranței locuitorilor; - în cea mai mare parte a teritoriului nu există baze sportive

	<p>amenajate (nici macar terenuri de fotbal) pentru practicarea sportului de către tineri;</p> <ul style="list-style-type: none"> - în cea mai mare parte a teritoriului lipsesc zonele de promenadă, agrement și locurile de joacă pentru copii; -clădirile primăriilor din cea mai mare parte a teritoriului necesită modernizare/renovare; - în teritoriu nu există amenajate centre comunitare de învățare permanentă. <p>Implementarea acestei măsuri va duce la îmbunătățirea sau extinderea serviciilor locale de bază destinate populației rurale, inclusiv a celor de agrement, culturale și a infrastructurii aferente; îmbunătățirea infrastructurii la scară mică (inclusiv investiții în domeniul energiei din surse regenerabile și al economisirii energiei, ca o componentă a unei investiții publice) și investiții de uz public în informarea turiștilor în infrastructura turistică la scară mică. Măsură vizează satisfacerea unor nevoi ale comunității locale, dezvoltarea socio-economică a teritoriului, precum și crearea unor noi locuri de muncă.</p> <p>Dezvoltarea socio-economică a spațiului rural este indispensabil legată de existența unei infrastructuri rurale, existența și accesibilitatea serviciilor de bază, inclusiv a celor de agrement, social, socio-medical și cultural. Îmbunătățirea și dezvoltarea infrastructurii de agrement, social, socio-medical și cultural reprezintă o cerință esențială pentru creșterea calității vieții și care pot conduce la o incluziune socială, inversarea tendințelor de declin economic și social și de depopulare a zonelor rurale.</p>
<p>1.2. Obiectivul de dezvoltare rurală al Reg(UE) nr.1305/2013</p>	<p>Măsura contribuie la operaționalizarea în microregiune a obiectivului III din Regulamentul (UE) nr.1303/2013, respectiv:</p> <p><i>”Obținerea unei dezvoltări teritoriale echilibrate a economiilor și comunităților rurale, inclusiv crearea și menținerea de locuri de muncă”</i></p>
<p>1.3.Obiectivul specific local al măsurii</p>	<p>Măsura contribuie la :</p> <ul style="list-style-type: none"> - dezvoltarea satelor prin modernizarea și înfrumusețarea vetrei satului (teritoriul intravilan); -îmbunătățirea infrastructurii de acces la scară mică din intravilanul satelor; -îmbunătățirea condițiilor de viață a locuitorilor prin amenajarea spațiilor publice locale (de ex. parcuri, terenuri de joc, sedii primării, dispensare, capele,stații de autobus,piețe de valorificare a produselor locale, etc.); -îmbunătățirea serviciilor publice locale prin modernizarea și

	<p>dotarea cu echipamente a infrastructurii publice;</p> <ul style="list-style-type: none"> - îmbunătățirea siguranței publice prin înființarea și/sau modernizarea rețelelor de iluminat public și prin instalarea sistemelor de supraveghere; - îmbunătățirea infrastructurii de agrement și turistic de uz public;
1.4. Contribuție la prioritatea/prioritățile prevăzute la art.5, Reg.(UE) nr.1305/2013	<p>Măsura contribuie la aplicarea în microregiune a priorității P6 a Regulamentul (UE) nr.1303/2013, adică:</p> <p><i>„Promovarea incluziunii sociale, a reducerii sărăciei și a dezvoltării economice în zonele rurale”</i></p>
1.5. Contribuția la Prioritățile SDL (locale)	<p>Măsura contribuie la obiectivul general specific al SDL, respectiv dezvoltarea infrastructurii din microregiunea „Țara Secașelor”.</p>
1.6. Masura corespunde obiectivelor art. ... din Reg.(UE) nr.1305/2013	<p>Măsura corespunde obiectivelor care decurg din Regulamentul (UE) nr.1305/2013, Art. 20. <i>”Servicii de bază și reînnoirea satelor în zonele rurale ”</i>, literele <i>”b”</i> , <i>”d”</i>, <i>”e”</i>. și <i>”g”</i></p>
1.7. Contribuția la domeniile de intervenție	<p>Măsura contribuie la îndeplinirea în microregiune a domeniului de intervenție:</p> <p><i>”6B- Încurajarea dezvoltării locale în zonele rurale”</i></p>
1.8. Contribuția la obiectivele transversale ale Reg.(UE) 1305/2013	<p>Măsura contribuie la realizarea obiectivelor transversale legate de <i>”mediu și climă”</i> și <i>”inovare”</i> ale Regulamentului (UE) nr.1305/2013.</p> <p>Potențialii beneficiari sunt încurajați ca în cadrul proiectelor să utilizeze soluții care conduc la eficientizarea consumului de energie. Reducerea consumului de energie prin măsuri de eficientizare a consumului și prin utilizarea cât mai largă a energiei din surse regenerabile prezintă o bună soluție pentru reducerea emisiilor de gaze cu efect de seră. În cadrul procesului de proiectare trebuie luate în considerare materialele care asigură impactul minim asupra mediului.</p> <p>Caracterul inovativ al măsurii derivă din următoarele: Dezvoltarea satelor prin modernizarea și înfrumusețarea vetrei satului (teritoriul intravilan), a spațiilor publice locale destinate serviciilor publice, turismului și/sau recreerii și sportului va conduce la creșterea atractivității mediului rural din teritoriul Țării Secașelor, sporirea nivelului de trai al populației și implicit atragerea</p>

1.9. Complementaritate cu alte măsuri din SDL	<p>Măsura M1/6B- Dezvoltarea si modernizarea satelor din Microregiunea Țara Secaşelor asigură complementaritatea cu alte măsuri, respectiv:</p> <ul style="list-style-type: none"> - M3/6 A ” Dezvoltarea activităților non-agricole din Microregiunea Țara Secaşelor -M4/5C Sprijin pentru accesul populației din mediul rural la energie verde prin realizarea de investiții în domeniul energiei regenerabile și al economisirii energiei -M5/6B „Promovarea incluziunii sociale în Microregiunea Țara Secaşelor
1.10. Sinergia cu alte măsuri din SDL	<p>Măsura asigură sinergii cu M5/6A alături de care contribuie la îndeplinirea aceleiași priorități , respectiv” <i>Promovarea incluziunii sociale, a reducerii sărăciei și a dezvoltării economice în zonele rurale</i>”.</p>
2. Valoarea adăugată a măsurii	
<p>La proiectarea investițiilor cu construcții se impune luarea în considerare a caracteristicilor arhitecturale, de structură urbanistică și de peisaj. Se pune un mare accent la eficientizarea energetică a investițiilor prin utilizarea energiei regenerabile, acesta fiind un criteriu de selecție.</p> <p>Proiectele care au un impact micro-regional vor primi punctaj mai mare.</p>	
3. Trimiteri la alte acte legislative	
<p>Legea nr. 215/2001 Reg. (UE) nr. 1303/2013, Reg. (UE) nr. 1305/2013, Reg. (UE) nr. 807/2014, Reg. (UE) nr. 1407/2013</p>	
4. Beneficiari direcți/indirecți (grup țintă)	
4.1. Beneficiari direcți	<p>Entități publice</p> <ul style="list-style-type: none"> • autorități publice locale și asociațiile acestora (ADI-uri) • Unități de cult -doar pentru capele <p>In cadrul SDL măsurile M4/5C și M5/6B se adresează celor care au beneficiat de finanțare in calitate de beneficiar direct ai măsurii M1/6B, respectiv autorităților publice locale(ex. UAT), astfel măsura M1/6B asigură complementaritatea cu M4/5C și M5/6B.</p>
4.2. Beneficiarii indirecți	<ul style="list-style-type: none"> • populația locală • întreprinderile înființate și/sau dezvoltate în teritoriu • ONG-uri din teritoriu <p>In cadrul măsurii M1/6B-Dezvoltarea si modernizarea satelor din microregiunea „Tara Secaselor,, beneficiarii indirecti</p>

	<p><u>(întreprinderile înființate și/sau dezvoltate în teritoriu) sunt beneficiarii direcți ai măsurii M3/6A, astfel masura M3/6A este complementara cu măsura M1/6B.</u></p> <p>De asemenea, în cadrul măsurii M1/6B beneficiarii indirecti (Organizații neguvernamentale-ONG) sunt beneficiarii direcți ai măsurii M5/6B, astfel măsura M1/6B este complementara cu măsura M5/6B.</p>
<p>5. Tip de sprijin (conform art. 67 din Reg. (UE) nr.1303/2013)</p>	
<ul style="list-style-type: none"> • Rambursarea costurilor eligibile suportate și plătite efectiv • Plăți în avans, cu condiția constituirii unei garanții bancare sau a unei garanții echivalente corespunzătoare procentului de 100 % din valoarea avansului, în conformitate cu art. 45 (4) și art. 63 ale Reg. (UE) nr. 1305/2013, numai în cazul proiectelor de investiții. 	
<p>6. Tipuri de acțiuni eligibile și neeligibile</p>	
<ul style="list-style-type: none"> • Modernizarea infrastructurii rutiere la scara redusa care faciliteaza accesul la obiective de interes public; • Înființarea, amenajarea spațiilor publice de agrement pentru populația rurală • Înființarea/dezvoltarea și dotarea infrastructurii de valorificare a produselor locale • Înființarea și/sau extinderea rețelei publice de iluminat • Înființarea și/sau extinderea sistemelor de supraveghere video • Achiziționarea utilajelor, echipamentelor pentru serviciile publice locale în cadrul primăriilor • Înființarea, modernizarea și/sau dotarea infrastructurii de agrement și turistic de uz public conform specificului local • Modernizarea și dotarea infrastructurii publice (sedii primării, dispensare, baze sportive, stații de autobuz) • Constructia de capele • Renovarea/reabilitarea și dotarea scolilor și gradinitelor; • Renovarea/reabilitarea și dotarea caminelor culturale; • Renovarea/reabilitarea și dotarea cladirilor administrative aparținând comunelor; 	
<p>7. Condiții de eligibilitate</p>	
<p>7.1. Pentru proiectele de investiții</p>	
<ul style="list-style-type: none"> • Solicitantul să se încadreze în categoria beneficiarilor eligibili; • Solicitantul nu trebuie să fie în insolvență sau în incapacitate de plată; • Solicitantul se angajează să asigure întreținerea/mentenanța investiției pe o perioadă de minim 5 ani, de la ultima plată; • Investiția să se încadreze în tipul de sprijin prevăzut prin măsură; • Investiția trebuie să fie în corelare cu strategia de dezvoltare locală și/sau județeană aprobată; • Investiția să se realizeze în teritoriul LEADER; 	
<p>8. Criterii de selecție</p>	

<ul style="list-style-type: none"> • Proiecte realizate în parteneriat; • Exploatarea resurselor de energie regenerabilă; • Proiectele care au un impact micro-regional • Solicitanții care nu au primit anterior sprijin comunitar pentru o investiție similară;
9. Sume aplicabile și rata sprijinului
9.1. Justificare
La stabilirea cuantumului și intensității sprijinului Parteneriatul a stabilit în funcție de : <ul style="list-style-type: none"> - Specificitatea lucrărilor de construcții din mediul rural, - Prețul pieței pentru lucrările de reparații, - Valoarea anterioară a unor proiecte similare,
9.2. Sume aplicabile și rata sprijinului:
Intensitatea sprijinului va fi de: <ul style="list-style-type: none"> • 100% pentru investiții negeneratoare de venit • 100% pentru investiții generatoare de venit cu utilitate publică • 90% pentru investiții generatoare de venit pentru cheltuielile eligibile din proiect. Valoarea eligibilă a proiectelor poate fi cuprinsă între 5.000 - 21500 Euro
10. Indicatori de monitorizare
Populația netă care beneficiază de servicii/infrastructuri îmbunătățite :54038 Număr de comune sprijinite: 25 Cheltuielă publică totală FEADR: <u>2135621,20</u> 2-065-621,20 euro, din care 415 619,20 euro FEADR TRANZIȚIE

Formatat: Spațiu După: 0 pct., Interlinie: Multiplă 1.15 li, Nu se ajustează spațiul între textul asiatic și latin, Nu se ajustează spațiul între textul și numerele asiatice

Denumirea măsurii	Soluții inovative pentru o agricultură/industrie alimentară competitivă în microregiunea Țara Secașelor
Codul măsurii	M2/2A
Tipul măsurii	<input checked="" type="checkbox"/> INVESTIȚII <input type="checkbox"/> SERVICII <input type="checkbox"/> SPRIJIN FORFETAR
1.Descrierea generală a măsurii	
1.1 Justificare/Corelare cu analiza SWOT	<ul style="list-style-type: none"> • Opțiunea populației și a partenerilor GAL este de susținere a activităților agricole deoarece: <ul style="list-style-type: none"> - încă se mai practică pe o scară foarte largă agricultura de subsistență; - dotarea tehnică adecvată a micilor ferme agricole este scăzută afectând producția care este redusă și cu costuri mari (în cadrul sondajului premergător elaborării strategiei toți agricultorii care au răspuns sondajului au declarat că dotarea fermei este neadecvată și este nevoie de achiziționare de utilaje/echipamente specifice pentru îmbunătățirea producției);

	<ul style="list-style-type: none"> - spații lipsă sau neadecvate pentru stocarea producției; - potențialul turistic este slab valorificat în toată regiunea; - există foarte puține pensiuni turistice/agroturistice care folosesc/promovează produse din teritoriu; - lipsa unităților de procesare pentru lapte și carne; - lipsa procesării la nivelul fermelor;
1.2. Obiectivul de dezvoltare rurală al Reg(UE) 1305/2013	Măsura contribuie la operaționalizarea în microregiune a obiectivului I din Regulamentul (UE) nr.1305/2013, respectiv: „Favorizarea competitivității agriculturii”
1.3. Obiectivul specific local al măsurii	Măsura contribuie la: -Creșterea valorii economice a exploatațiilor prin modernizarea, extinderea sau diversificarea activităților agricole; -Creșterea valorii adăugate a produselor prin pregătirea acestora pentru vânzare (procesare/depozitare/ambalare) și a gradului de participare a exploatațiilor pe piață; -Creșterea numărului de locuri de muncă.
1.4. Contribuție la prioritatea/prioritățile prevăzute la art.5, Reg.(UE) nr.1305/2013	Măsura contribuie la aplicarea în microregiune a priorității P1 și P2 a Regulamentul (UE) nr.1305/2013, adică: P1. Încurajarea transferului de cunoștințe și a inovării în agricultură, silvicultură și zonele rurale P2. Creșterea viabilității exploatațiilor și a competitivității tuturor tipurilor de agricultură în toate regiunile și promovarea tehnologiilor agricole inovatoare și a gestionării durabile a pădurilor;
1.5. Contibuția la Prioritățile SDL (locale)	Măsura contribuie la dezvoltarea agriculturii din microregiune prin finanțarea proiectelor de investiții în activitatea agricolă inclusiv procesarea produselor agricole.
1.6. Măsura corespunde obiectivelor art..... din Reg.(UE) nr.1305/2013	Art.17. - „Investiții în active fizice , alin.(1).
1.7.Contribuția la domeniile de intervenție ale Reg (UE) nr. 1305/2013	Măsura contribuie la îndeplinirea în microregiune a domeniului de intervenție 2A-„Îmbunătățirea performanței economice a tuturor exploatațiilor agricole și facilitarea restructurării și modernizării exploatațiilor, în special în vederea creșterii participării pe piață și a orientării spre piață, precum și a diversificării activităților agricole”
1.8.Contribuția la obiectivele transversale ale Reg.(UE) 1305/2013	Măsura contribuie la aplicarea obiectivelor transversale ” <i>mediu și climă</i> ” și ” <i>inovare</i> ” ale Regulamentului (UE) nr.1305/2013. Caracterul inovativ al măsurii derivă din următoarele: - Măsura vizează încurajarea și susținerea întreprinzătorilor din domeniul agricol pentru înființarea și/sau dezvoltarea activităților

	<p>agricole în comunele din teritoriul GAL;</p> <ul style="list-style-type: none"> - Măsura se adresează acelor activități sau operațiuni agricole deficitare conform nevoilor rezultate din analiza diagnostic și a celei SWOT; - Măsura încurajează dezvoltarea economică pentru mai multe UAT din GAL - de exemplu o unitate de procesare a laptelui care deservește 2 sau mai multe comune învecinate; - Măsura încurajează certificarea de produse tradiționale care promovează identitatea teritoriului. <p>Srijinul va fi acordat cu prioritate exploațiilor care vor introduce produse, procese și tehnologii noi.</p> <p>Protecția mediului și atenuarea schimbărilor climatice: în cadrul acestei măsuri se vor încuraja investițiile ce vizează eficientizarea/economisirea consumului de apă, utilizarea energiei regenerabile, prelucrarea deșeurilor, a reziduurilor precum și reducerea emisiilor de gaze cu efect de seră și de amoniac în agricultură, inclusiv în sectorul pomicol.</p>
1.9.Complementaritate cu alte măsuri din SDL	Măsura M2/2A Soluții inovative pentru o agricultură/industrie alimentară competitivă în microregiunea Țara Secașelor asigură complementaritatea cu măsura M3/6A Dezvoltarea activităților non-agricole în teritoriul GAL Țara Secașelor
1.10Sinergia cu alte măsuri din SDL	
2.Valoarea adăugată a măsurii	
Măsura contribuie la:	
<ul style="list-style-type: none"> - stimularea agriculturii ca principală activitate economică din teritoriul GAL; - dezvoltarea resurselor umane și utilizarea de know-how; - păstrarea și crearea de noi locuri de muncă; - încurajarea parteneriatelor prin susținerea formelor asociative (asociații de crescători de animale și/sau cooperative agricole) care își au sediul în teritoriul GAL. 	
3.Trimiteri la alte acte legislative	
<ul style="list-style-type: none"> • Legislația națională cu incidență în domeniile activităților agricole prevăzută în Ghidul solicitantului pentru participarea la selecția SDL • Reg. (UE) 1303/2013 , Reg. (UE) 1305/2013, Reg. (UE) nr. 807/2014 	
4.Beneficiari direcți/indirecți (grup țintă)	
4.1. Beneficiari direcți	<ul style="list-style-type: none"> - Exploatații agricole cu activitatea în teritoriul GAL din categoria micro-întreprinderilor sau întreprinderilor mici; - Unități de procesare din categoria întreprinderilor mici sau micro-întreprinderi din teritoriul GAL; - Asociații de crescători de animale din teritoriul GAL; - Cooperative agricole din teritoriul GAL; - Intreprinderi sociale; <p>Beneficiarii direcți ai măsurii M3/6A - cooperative și întreprinderi sociale sunt și beneficiari direcți ai măsurii M2/2A, asigurându-se astfel</p>

	complementaritatea între cele două măsuri.
4.2. Beneficiarii indirecti	Persoanele din categoria populației active aflate în căutarea unui loc de muncă. Producatori agricoli individuali din teritoriu.
5. Tip de sprijin (conform art. 67 din Reg. (UE) nr. 1303/2013)	
<ul style="list-style-type: none"> • Rambursarea costurilor eligibile suportate și plătite efectiv de solicitant • Plăți în avans, cu condiția constituirii unei garanții echivalente corespunzătoare procentului de 100% din valoarea avansului, în conformitate cu art.45(4) și art.63 ale Reg.(UE) nr. 1305/2013 	
6. Tipuri de acțiuni eligibile și neeligibile	
6.1. Pentru proiecte de investiții	
<p>Prin această măsură se vor finanța proiectele de investiții propuse în urma acțiunilor de consultare/animare realizate în teritoriul GAL:</p> <ul style="list-style-type: none"> • Modernizarea spațiilor tehnologice sau de producție din cadrul exploatației • Achiziționarea de utilaje agricole moderne pentru modernizarea fermelor/exploatațiilor agricole • Modernizarea exploatațiilor apicole • Construirea/modernizarea spațiilor zootehnice • Construirea/modernizarea de spații de depozitare pentru cereale • Construirea de centre de colectare a laptelui • Achiziția de mașini de transport frigorifice pentru carne/lapte • Achiziția unui abator mobil pentru bovine/porcine/ovine/caprine • Construirea de unități de procesare pentru lapte/carne/legume/fructe/cereale • Modernizarea unităților de procesare carne/lapte • Construirea de spații de depozitare pentru legume/fructe • Înființare/modernizare de sere/solarii pentru legume • Construirea/modernizarea și dotarea spațiilor de depozitare pentru fructe/legume; • ; <p>Nu se acceptă achiziționarea de utilaje sau echipamente second hand.</p>	
8. Condiții de eligibilitate	
7.1. Pentru proiectele de investiții	
<ul style="list-style-type: none"> • Beneficiarul trebuie să aibă sediul social în teritoriul GAL • Investiția realizată demonstrează utilitate și crează plus valoare nu numai pentru exploatarea solicitantului ci și pentru UAT-ul de reședință • Investițiile în centre de colectare a laptelui se pot realiza pe teritoriul mai multor 	

UAT din teritoriul GAL
8. Criterii de selecție
<ul style="list-style-type: none"> • Proiecte care folosesc resurse din teritoriul GAL • Solicitantul va justifica utilitatea proiectului pentru dezvoltarea activității economice proprii dar și pentru susținerea celorlalte activități agricole din comuna sau din comunele limitrofe • Solicitantul care a inițiat sau a obținut o certificare de produs tradițional; • Proiectele care utilizează energia produsă din surse regenerabile • Vor fi selectate cu prioritate proiectele care creează locuri de muncă • Principiul dimensiunii exploatației • Nivelul de calificare în domeniul agricol
9. Sume aplicabile și rata sprijinului
9.1. Justificare
Proiectele din cadrul acestei măsuri sunt din categoria operațiunilor generatoare de venit. Beneficiarii sprijinului sunt agenți economici, asociații de crescători de animale sau cooperative care desfășoară activități economice generatoare de profit care necesită sprijin pentru dezvoltare și care asigură posibilitatea păstrării și creerii de locuri de muncă.
9.2. Sume aplicabile și rata sprijinului:
Intensitatea sprijinului nerambursabil va fi de 50% din totalul cheltuielile eligibile din proiect. Aceasta poate fi majorată cu 20 de puncte procentuale suplimentare cu condiția ca rata maximă a sprijinului combinat să nu depășească 90% în cazul: <ul style="list-style-type: none"> ○ tinerilor fermieri, cu vârsta până la 40 de ani, inclusiv, la data depunerii cererii de finanțare (așa cum sunt definiți la art. 2 al R (UE) nr. 1305/2013 sau cei care s-au stabilit în cei cinci ani anteriori solicitării sprijinului, în conformitate cu anexa II a R 1305) ○ investițiilor colective, inclusiv al celor legate de o fuziune a unor organizații de producători; ○ zonelor care se confruntă cu constrângeri naturale și cu alte constrângeri specifice (menționate la art. 32, Reg. 1305/2013) ○ Investițiilor legate de operațiunile prevăzute la art. 28 (Agromediul) și art. 29 (Agricultura ecologică) din R(UE) nr. 1305/2013. Valoarea nerambursabilă a proiectelor poate fi cuprinsă între 5.000 -31800 Euro. Se vor aplica regulile de ajutor de stat, dacă va fi cazul.
10. Indicatori de monitorizare
Număr de exploatații agricole/beneficiari sprijinți: 14 Număr de locuri de muncă nou create: 7 Cheltuielă publică totală FEADR : 369113 euro, din care 63600 euro FEADR TRANZIȚIE

Denumirea măsurii	Dezvoltarea activităților non-agricole în microregiunea Țara Secașelor
Codul măsurii	M3/6A

Tipul măsurii	<input checked="" type="checkbox"/> INVESTIȚII <input type="checkbox"/> SERVICII <input type="checkbox"/> SPRIJIN FORFETAR
1.Descrierea generală a măsurii	
1.1 Justificare/Corelare cu analiza SWOT	<p>În cadrul teritoriului Țării Secașelor numărul de locuri de muncă locale este redus în majoritatea comunelor și puțini operatori economici din zonă își desfășoară activitatea în sectoarele de servicii și producție față de necesarul estimat și concentrarea celor existenți doar în anumite zone și puțini folosesc în producție și servicii materiale și resurse locale;</p> <p>Implementarea acestei măsuri este necesară pentru stimularea mediului de afaceri din spațiul rural prin susținerea financiară a întreprinzătorilor care realizează activități neagricole pentru prima dată (start-up în baza unui plan de afaceri) fie pentru cei care modernizează și/sau dezvoltă întreprinderile existente. Măsura contribuie la: ocuparea unei părți din excedentul de forță de muncă existent, la diversificarea economiei rurale, la creșterea veniturilor populației rurale și a nivelului de trai, la scăderea sărăciei și la combaterea excluderii sociale.</p>
1.2. Obiectivul de dezvoltare rurală al Reg(UE) 1305/2013, art.4	<p>Măsura contribuie la operaționalizarea în microregiune a obiectivului III din Regulamentul (UE) nr.1305/2013, respectiv:</p> <p><i>”Obținerea unei dezvoltări teritoriale echilibrate a economiilor și comunităților rurale, inclusiv crearea și menținerea de locuri de muncă”</i></p>
1.3.Obiectivul specific local al măsurii	<p>Măsura contribuie și la atingerea următoarelor obiective specifice ale măsurii:</p> <ul style="list-style-type: none"> • Diversificarea economiei rurale, dezvoltarea economică a zonelor rurale și eradicarea sărăciei • Dezvoltarea serviciilor pentru populație și alte activități economice • Dezvoltarea turismului și a activităților de recreere • Crearea de locuri de muncă
1.4 Contribuție la prioritatea/prioritățile prevăzute la art.5. Reg (UE) nr. 1305/2013	<p>Măsura contribuie la aplicarea în microregiune a priorității P6 a Regulamentul (UE) nr.1305/2013, adică:</p> <p><i>” Promovarea incluziunii sociale, a reducerii sărăciei și a dezvoltării economice în zonele rurale</i></p>

1.5. Contribuția la Prioritățile SDL (locale)	Măsura contribuie la prioritatea Dezvoltarea/diversificarea activităților non-agricole în teritoriu, crearea de locuri de muncă diversificarea/dezvoltarea serviciilor pentru populație, dezvoltarea turismului și a activităților de recreere;
1.6. Măsura corespunde obiectivelor art. 19, lit. <u>lit. b)</u> din Reg. (UE) nr.1305/2013	Măsura corespunde obiectivelor care decurg din Regulamentul (UE) nr.1305/2013, Art. 19 „Dezvoltarea exploatațiilor și a întreprinderilor”, <u>lit. b)-investiții în crearea și dezvoltarea de activități neagricole</u>
1.7. Contribuția la domeniile de intervenție	Măsura contribuie la îndeplinirea în microregiune a domeniului de intervenție 6A - Facilitarea diversificării, a înființării și a dezvoltării de întreprinderi mici, precum și crearea de locuri de muncă, din Regulamentul (UE) nr.1305/2013.
1.8 Contribuția la obiectivele transversale ale Reg. (UE) 1305/2013	<p>Măsura contribuie la inovare și protecția mediului.</p> <p>Proiectele selectate vor contribui la stimularea inovării în UAT prin activitățile economice nou înființate, prin contribuția adusă la dezvoltarea resurselor umane, prin crearea de locuri de muncă și combaterea sărăciei. Toate investițiile realizate în cadrul acestei măsuri vor fi din categoria celor „prietenoase cu mediul” fiind selectate cu prioritate proiectele care adoptă soluții de obținere a energiei din surse regenerabile.</p> <p>Caracterul inovativ al măsurii derivă din următoarele:</p> <p>Măsura vizează încurajarea și susținerea întreprinzătorilor din domeniul non-agricol pentru înființarea și/sau dezvoltarea activităților neagricole în comunele din teritoriul GAL. Măsura se adresează acelor activități sau operațiuni deficitare.</p> <p>Sunt încurajate întreprinderile din domeniul non-agricol care asigură prelucrează/servicii în mai mult de două UAT din GAL.</p> <p>Măsura vizează încurajarea și susținerea turismului rural, în toate formele sale.</p> <p>Măsura vizează încurajarea și susținerea întreprinderilor sociale și a cooperativelor.</p>
1.9 Complementaritate cu alte măsuri din SDL	<p>Măsura M3/6 A Dezvoltarea activităților non-agricole în teritoriul GAL Țara Secașelor asigură complementaritatea cu următoarele măsuri:</p> <ul style="list-style-type: none"> - M1/6B- Dezvoltarea și modernizarea satelor din teritoriul GAL Țara Secașelor - M5/6B Promovarea incluziunii sociale în Microregiunea Țara Secașelor -M2/2A- Soluții inovative pentru o agricultură/industrie alimentară competitivă în microregiunea Țara Secașelor

1.10.Sinergia cu alte măsuri din SDL	Măsura asigură sinergii cu M5/6B și M1/6B alături de care contribuie la îndeplinirea aceleiași priorități , respectiv” <i>Promovarea incluziunii sociale, a reducerii sărăciei și a dezvoltării economice în zonele rurale</i> ”.
2 Valoarea adăugată a măsurii	
Măsura contribuie la: <ul style="list-style-type: none"> • stimularea activităților economice noi din sfera serviciilor pentru populație sau pentru alte activități economice non-agricole din teritoriul GAL • dezvoltarea resurselor umane și utilizarea de know-how • crearea de noi locuri de muncă 	
3 Trimiteri la alte acte legislative	
<ul style="list-style-type: none"> • Legislația națională cu incidență în domeniile activităților neagricole prevăzută în Ghidul solicitantului pentru participarea la selecția SDL • Fișa Măsurii 6 din PNDR 2014-2020 • Ghidurile solicitantului pentru măsurile 6.2 și 6.4 din PNDR 2014-2020 • Reg. (UE) 1303/2013 , Reg. (UE) 1305/2013, Reg. (UE) nr. 1407/2014, 	
4 Beneficiari direcți/indirecți (grup țintă)	
4.1. Beneficiari direcți	<ul style="list-style-type: none"> • Fermieri sau membrii unei gospodării agricole, care își diversifică activitatea prin înființarea unei activități non-agricole în spațiul rural pentru prima dată. (start-ups) Persoanele fizice neautorizate nu sunt eligibile; • Micro-întreprinderi și întreprinderi mici existente din spațiul rural, care își propun activități non-agricole, pe care pe care nu le-au mai efectuat până la data aplicării pentru sprijin; (start-ups) • Micro-întreprinderi și întreprinderi mici noi, înființate în anul depunerii aplicației de finanțare sau cu o vechime de maxim 3 ani fiscali, care nu au desfășurat activități până în momentul depunerii acestora (start-ups) • micro-întreprinderi și întreprinderi non-agricole mici existente și nou înființate din spațiul rural; • Fermieri sau membrii unor gospodării agricole care își diversifică activitatea de bază agricolă prin dezvoltarea unei activități non-agricole în zona rurală în cadrul întreprinderii deja existente încadrabile în categoria microîntreprinderi și întreprinderi mici, cu excepția persoanelor fizice neautorizate.

	<p>*Intreprinderi sociale</p> <p>*Cooperative</p> <p>Beneficiarii direcți ai măsurii M3/6A - cooperative și întreprinderi sociale sunt și beneficiari direcți ai măsurii M2/2A, asigurându-se astfel complementaritatea între cele două măsuri.</p> <p>În cadrul măsurii M1/6B Dezvoltarea și modernizarea satelor din microregiunea „Tara Secaselor,, beneficiarii indirecti (întreprinderile înființate și/sau dezvoltate în teritoriu) sunt beneficiarii direcți ai măsurii M3/6A, astfel măsura M3/6A este complementara cu măsura M1/6B.</p>
4.2. Beneficiarii indirecti	Persoanele din categoria populației active aflate în căutarea unui loc de muncă
5 Tip de sprijin (conform art. 67 din Reg. (UE) nr.1303/2013)	
<ul style="list-style-type: none"> • Sprijinul va fi acordat astfel: • Rambursarea costurilor eligibile suportate și plătite efectiv de solicitant pentru proiectele de modernizare/dezvoltare a întreprinderilor mici/micro-întreprinderilor existente • Plăți în avans, cu condiția constituirii unei garanții echivalente corespunzătoare procentului de 100% din valoarea avansului, în conformitate cu art.45(4) și art.63 ale Reg.(UE) nr. 1305/2013 	
6.Tipuri de acțiuni eligibile și neeligibile	
6.1.Pentru proiecte de investiții	
<ul style="list-style-type: none"> • Cheltuieli eligibile specifice: • Construcția, extinderea și/sau modernizarea și dotarea clădirilor necesare desfășurării activității; • Achiziționarea și costurile de instalare, inclusiv în leasing de utilaje, instalații și echipamente noi; • Investiții intangibile: achiziționarea sau dezvoltarea de software și achiziționarea de brevete, licențe, drepturi de autor, mărci. • Înființarea/modernizarea de firme de profil non-agricol • înființarea de ateliere/cooperative meșteșugărești 	
<ul style="list-style-type: none"> • Construcția, extinderea și/sau modernizarea și dotarea agropensiunilor și a altor structuri de primire turistică (camping, sat de vacanță, bungalow-uri, etc.) • Înființarea/modernizarea/dotarea unităților care prestează activități de agrement/recreative (trasee turistice; parcuri tematice de tip paint-ball, aventuri, amenajări areale de echitație, etc; 	

centre închiriere echipamente sportive -biciclete, ATV-uri, undițe,schi-uri, etc;)

Nu sunt eligibile utilaje agricole si echipamente second-hand.

*** „Tipurile de actiuni eligibile sunt valabile atât pentru sumele FEADR cât și pentru sumele EURI”**

7. Condiții de eligibilitate

7.1. Pentru proiectele de investiții (de tip start-up)

- Solicitantul trebuie să se încadreze în categoria beneficiarilor eligibili;
- Obiectivul trebuie să se încadreze în cel puțin unul dintre tipurile de activități sprijinite
- Sediul social și punctul/punctele de lucru trebuie să fie situate în teritoriul GAL iar activitatea va fi desfășurată în teritoriul GAL;

7.2 Pentru proiectele de investiții în modernizarea/dezvoltarea întreprinderilor existente

- Solicitantul trebuie să se încadreze în categoria beneficiarilor eligibili;
- Investiția trebuie să se încadreze în unul din tipurile de sprijin prevăzute prin măsură;
- Solicitantul trebuie să își desfășoare activitatea aferentă investiției finanțate în teritoriul GAL;
- Solicitantul trebuie să demonstreze capacitatea de a asigura cofinanțarea investiției;
- Viabilitatea economică a investiției trebuie să fie demonstrată pe baza prezentării unei documentații tehnico-economice;
- Întreprinderea nu trebuie să fie în dificultate în conformitate cu liniile directoare privind ajutorul de stat pentru salvarea și restructurarea întreprinderilor în dificultate;
- Investiția va fi precedată de o evaluare a impactului preconizat asupra mediului și dacă aceasta poate avea efecte negative asupra mediului, în conformitate cu legislația în vigoare.

„Condițiile de eligibilitate sunt valabile atât pentru sumele FEADR, cât și pentru sumele EURI”

8. Criterii de selecție

- Vor fi selectate cu prioritate :
 - proiectele care utilizează materiale și resurse locale din teritoriu
 - proiectele care utilizează energia produsă din surse regenerabile
 - proiectele care prin investițiile/serviciile propuse se adreseaza unui teritoriului a mai mult de 2 UAT din GAL
- Proiectele care creează noi locuri de muncă;
 - Proiectul propune diversificarea activității agricole a fermelor existente către activități non-agricole
 - Proiectul vizează prioritizarea sectoarelor cu potențial de creștere (producție, meșteșuguri, agroturism, activități recreaționale)

<ul style="list-style-type: none"> - Domiciliul administratorului/asociatului majoritar al solicitantului se află în teritoriul GAL - Derularea activităților anterioare ca activitate generală de management a firmei, pentru o mai bună gestionare a activității economice <p>„Criteriile de selecție sunt valabile atât pentru sumele FEADR, cât și pentru sumele EURI”</p>
9. Sume aplicabile și rata sprijinului
9.1. Justificare
Proiectele din cadrul acestei măsuri sunt din categoria operațiunilor generatoare de venit.
9.2. Sume aplicabile și rata sprijinului:
<ul style="list-style-type: none"> • FEADR : Valoarea sprijinului nerambursabil poate fi cuprinsă între 5000 Euro - 25000 de euro/proiect Intensitatea sprijinului va fi de 90% pentru cheltuielile eligibile din proiect. •EURI : Valoarea sprijinului nerambursabil poate fi cuprinsă între 5000 Euro - 25000 de euro/proiect Intensitatea sprijinului va fi de 90% pentru cheltuielile eligibile din proiect
10. Indicatori de monitorizare
Locuri de muncă nou create: 10
Număr de beneficiari sprijiniți:10
Cheltuială publică FEADR : <u>281809,79</u> 289947,86 -euro
Cheltuială publică EURI :175512,39 euro

Denumirea măsurii	Sprijin pentru accesul populației din mediul rural la energie verde prin realizarea de investiții în domeniul energiei regenerabile și al economisirii energiei
Codul măsurii	M4/5C
Tipul măsurii	<input checked="" type="checkbox"/> INVESTIȚII <input type="checkbox"/> SERVICII <input type="checkbox"/> SPRIJIN FORFETAR
1.Descrierea generală a măsurii	
1.1 Justificare.Corelare cu analiza SWOT	În teritoriu se observă existența unor procese geomorfologice cu impact negativ, alunecări de teren și eroziune, lipsa unor îndiguiiri și regularizări a unor râuri importante. De asemenea în zonă , în ultimii ani se remarcă o schimbare climatică cauzată de „efectul

	<p>de seră,, datorat poluării aerului;</p> <ul style="list-style-type: none"> - în zonă s-au efectuat puține investiții în energie regenerabilă; - există în apropierea teritoriului poluatori industriali ai căror activitate afectează o mică parte a zonei (Kronospan Sebes); - foarte puțini operatori economici folosesc instalații eoliene/fotovoltaice pentru a produce energia necesară desfășurării activității de producție, servicii și/sau agricolă. Foarte puțini operatori economici din sectorul de turism folosesc echipamente de producție a energiei verzi. Prin realizarea de investiții în domeniul energiei regenerabile se preconizează atât o reducere a emisiilor de CO2, cât și a dependenței față de furnizorii externi de combustibili fosili. În plus, așa-numitul „obiectiv 20-20-20”, al Uniunii Europene, care trebuie îndeplinit până în 2020, implică o reducere cu 20% a emisiilor de gaze cu efect de seră comparativ cu 1990, asigurarea a 20% din întregul consum de energie din UE prin surse regenerabile de energie (SRE) și o reducere a utilizării de energie cu 20 % comparativ cu un scenariu asemănător în care nu a fost adoptată nicio măsură în ceea ce privește durabilitatea.
1.2. Obiectivul de dezvoltare rurală al Reg(UE) 1305/2013	<p>Măsura contribuie la operaționalizarea în microregiune a obiectivelor I, II și III din Regulamentul (UE) nr.1305/2013, respectiv:</p> <ul style="list-style-type: none"> a) favorizarea competitivității agriculturii b) asigurarea gestionării durabile a resurselor naturale și combaterea schimbărilor climatice c) obținerea unei dezvoltări teritoriale echilibrate a economiilor și comunităților rurale, inclusiv crearea și menținerea de locuri de muncă.
1.3. Obiectivul specific local al măsurii	<ul style="list-style-type: none"> a) realizarea de investiții în energie regenerabilă (hidro, solară, eoliană, biomasa) b) realizarea de investiții în reducerea consumului de energie (reînnoirea unor instalații și echipamente mari consumatoare cu altele, înlocuirea centralelor clasice cu cele bazate pe surse neconvenționale, izolarea termică a clădirilor etc.)
1.4. Contribuție la prioritatea/prioritățile prevăzute la art.5, Reg.(UE) nr.1305/2013	<p>Măsura contribuie la aplicarea în microregiune a priorității P5 a Regulamentul (UE) nr.1305/2015, adică:</p> <p>P5: Promovarea utilizării eficiente a resurselor și sprijinirea tranziției către o economie cu emisii reduse de carbon și reziliență la schimbările climatice în sectoarele agricol, alimentar și silvic</p>
1.5. Contribuția la Prioritățile	Măsura contribuie la aplicarea priorității de reducere a consumului

SDL (locale)	de energie în activitățile derulate în teritoriu prin realizarea de investiții în producerea de energie regenerabilă
1.6. Masura corespunde obiectivelor art. ... din Reg.(UE) nr.1305/2013	Măsura corespunde obiectivelor care decurg din Regulamentul (UE) nr.1305/2015, Art. 20. ”Servicii de bază și reînnoirea satelor în zonele rurale ”, litera b
1.7 Contribuția la domeniile de intervenție ale Reg (UE) nr. 1305/2013	Măsura contribuie la îndeplinirea în microregiune a domeniului de intervenție 5 C ” <i>Facilitarea furnizării și a utilizării surselor regenerabile de energie, a subproduselor, a deșeurilor, a reziduurilor și a altor materii prime nealimentare, în scopul bioeconomiei</i> ” , din Regulamentul (UE) nr.1305/2013.
1.8 Contribuția la obiectivele transversale ale Reg (UE) nr. 1305/2013	Măsura contribuie la aplicarea obiectivelor transversale ” <i>mediu și climă</i> ” și ” <i>inovare</i> ” ale Regulamentului (UE) nr.1305/2013.
1.9 Complementaritate cu alte măsuri din SDL	Măsura M4/5C - Sprijin pentru accesul populației din mediul rural la energie verde prin realizarea de investiții în domeniul energiei regenerabile și al economisirii energiei asigura complementaritatea cu măsurile: <ul style="list-style-type: none"> - M1/6B Dezvoltarea și modernizarea satelor din microregiunea „Țara Secaşelor”, - M5/6B Promovarea incluziunii sociale în Microregiunea Țara Secaşelor
1.10.Sinergia cu alte măsuri din SDL	
2. Valoarea adăugată a măsurii	
Utilizarea energiei regenerabile este una dintre modalitățile eficiente de a asigura un caracter mai curat al aprovizionării cu energie. Energia regenerabilă are un rol vital în reducerea emisiilor de gaze cu efect de seră și a altor forme de poluare, și, de asemenea, are un potențial uriaș de stimulare a competitivității industriale.	
3. Trimiteri la alte acte legislative	
Legea nr. 215/2001 Reg. (UE) nr. 1303/2013, Reg. (UE) nr. 1305/2013, Reg. (UE) nr. 807/2014, Reg. (UE) nr. 1407/2013	
4. Beneficiari direcți/indirecți (grup țintă)	
4.1. Beneficiari direcți	Orice entitate juridică privată sau publică legal constituită sau parteneriate În cadrul SDL măsurile M1/6B și M5/6B se adresează celor care au beneficiat de finanțare în calitate de beneficiar direct al măsurii M4/5C, respectiv autorităților publice locale(ex. UAT), astfel măsura M4/5C asigură complementaritatea cu M1/6B și M5/6B.

4.2. Beneficiarii indirecti	Persoane fizice si juridice din toate sectoarele dezvoltarii rurale
5. Tip de sprijin (conform art. 67 din Reg. (UE) nr. 1303/2013)	
<p>Sprrijinul este stabilit în conformitate cu prevederile art. 67 al Reg. (UE) nr. 1303/2013 și face referire la :</p> <p>Rambursarea costurilor eligibile suportate și plătite efectiv;</p> <p>Plăți în avans, cu condiția constituirii unei garanții bancare sau a unei garanții echivalente corespunzătoare procentului de 100 % din valoarea avansului, în conformitate cu art. 45 (4) și art. 63 ale Reg. (UE) nr. 1305/2013.</p>	
6. Tipuri de acțiuni eligibile și neeligibile	
6.1. Pentru proiecte de investiții	
<p>Investiții în domeniul realizării energiei regenerabile (hidro, solare, eoliene, biomasa și energie termică în condițiile în care este destinată vânzării)</p> <p>Investiții în domeniul reducerii consumului de energie</p> <p>Costuri de consultanță și proiectare</p>	
9. Condiții de eligibilitate	
7.1. Pentru proiectele de investiții	
<ul style="list-style-type: none"> • Acțiunile proiectului se desfășoară în teritoriul GAL • Investiția trebuie să demonstreze necesitatea, oportunitatea și potențialul economic al acesteia • Solicitantul să se încadreze în categoria beneficiarilor eligibili; • Solicitantul nu trebuie să fie în insolvență sau în incapacitate de plată; • Solicitantul se angajează să asigure întreținerea/mentenanța investiției pe o perioadă de minim 5 ani, de la ultima plată; • Investiția să se încadreze în tipul de sprijin prevăzut prin măsură; • Investiția trebuie să fie în corelare cu strategia de dezvoltare locală și/sau județeană aprobată; • Investiția să se realizeze în teritoriul LEADER; 	
8. Criterii de selecție	
<ul style="list-style-type: none"> • Proiecte realizate în parteneriat; • Proiecte cu impact micro-regional; • Exploatarea resurselor de energie regenerabilă; • Solicitanții care nu au primit anterior sprijin comunitar pentru o investiție similară; • Proiecte care deservește obiective de interes public 	
9. Sume aplicabile și rata sprijinului	
9.1. Justificare	

Parteneriatul a stabilit cuantumul și intensitatea sprijinului în funcție de : <ul style="list-style-type: none"> - Specificitatea investițiilor în domeniul realizării energiei regenerabile; - Prețul pieței pentru echipamentele de acest gen; - Valoarea anterioară a unor proiecte similare.
9.2. Sume aplicabile și rata sprijinului:
Intensitatea sprijinului va fi de: <ul style="list-style-type: none"> • 100% pentru investiții negeneratoare de venit • 100% pentru investiții generatoare de venit cu utilitate publică • 90% pentru investiții generatoare de venit pentru cheltuielile eligibile din proiect. Valoarea eligibilă a proiectelor poate fi cuprinsă între 5.000 -31810 Euro
10. Indicatori de monitorizare
Totalul investițiilor: 4 Număr de beneficiari sprijinți: 4

Denumirea măsurii	Promovarea incluziunii sociale în Microregiunea Țara Secașelor
Codul măsurii	M5/6B
Tipul măsurii	<input checked="" type="checkbox"/> INVESTIȚII <input type="checkbox"/> SERVICII <input type="checkbox"/> SPRIJIN FORFETAR
1 Descrierea generală a măsurii	
1.1 Justificare/ Corelare cu analiza SWOTT	<p>Analiza gradului de dezvoltare pentru infrastructura socială la data realizării studiului pentru fundamentarea SDL, s-a făcut atât din punct de vedere a tipului de centre sociale/unități de îngrijire, cât și a grupurilor vulnerabile identificate în fiecare UAT. Rezultatele la care s-a ajuns în urma prelucrării datelor scot în evidență aspecte relevante de care trebuie să țină cont în dezvoltarea locală plasată sub responsabilitatea comunității, respectiv:</p> <p>În microregiune există <i>12 grupuri vulnerabile cu 31.742 de persoane</i>, respectiv 58,74 % din populația stabilă se regăsește în una sau mai multe situații de vulnerabilitate,</p> <p>La nivelul fiecărei UAT s-au identificat <i>între 9 și 12 grupuri vulnerabile</i>.</p> <p>Nivel foarte redus de centre/unități sociale comparativ cu nevoile grupurilor vulnerabile (<i>în 60 % dintre UAT nu există centre sociale unități de îngrijire</i>),</p> <p>Gradul redus de dezvoltare a serviciilor sociale comparativ cu numărul și nevoile grupurilor vulnerabile; <i>există servicii doar pentru 2 grupuri vulnerabile (copii și vârstnici)</i> din 12 grupuri vulnerabile identificate,</p>

	<p>respectiv gradul de acoperire al nevoilor grupurilor vulnerabile cu servicii este doar 16,70%),</p> <p>Gradul de acoperire al satelor care compun UAT cu servicii medicale și farmaceutice este unul redus (cabinete medicale - 46,67 %; cabinete stomatologice - 9,33 %; farmacii- 24 %),</p> <p>Niveluri scăzute ale ratelor de activitate și de ocupare în muncă în majoritatea UAT țintă (rata medie de ocupare în muncă la nivelul microregiunii este de 50,82 % comparativ cu ținta de 70 % UE/2020 asumată de România),</p> <p>Numărul mare de lucrători vârstnici și tineri NEETs pentru care sunt necesare servicii de stimulare a ocupării în muncă,</p> <p>Lipsa serviciilor publice de stimulare a ocupării în muncă din microregiune,</p> <p>Numărul redus de furnizori acreditați de servicii de ocupare care activează la nivelul microregiunii (3 furnizori în UAT din județul Alba, și niciunul în UAT din județul Sibiu),</p> <p>Majoritatea persoanelor cu studii incomplete și analfabete depășesc vârsta de acces în sistemul de educație, motiv pentru care se impun soluții de învățare non formale de timpuriu alfabetizării (formarea deprinderilor de scris și de citit) pentru a crește șansele de incluziune socială.</p>
1.2 Obiectivul de dezvoltare rurală al Reg (UE) nr. 1305/2013	<p>Măsura contribuie la operaționalizarea în microregiune a obiectivului III din Regulamentul (UE) nr.1305/2013, respectiv:</p> <p><i>"Obținerea unei dezvoltări teritoriale echilibrate a economiilor și comunităților rurale, inclusiv crearea și menținerea de locuri de muncă"</i></p>
1.3 Obiectivul specific al măsurii	<p>Dezvoltarea unui sistem integrat de servicii care să contribuie la incluziunea socială a grupurilor vulnerabile din Microregiunea "Țara Secașelor" .</p>
1.4 Contribuție la prioritatea/ prioritățile prevăzute la art.5. Reg (UE) nr. 1305/2013	<p>Măsura contribuie la aplicarea în microregiune a priorității P6 a Regulamentul (UE) nr.1305/2013, adică:</p> <p><i>" Promovarea incluziunii sociale, a reducerii sărăciei și a dezvoltării economice în zonele rurale".</i></p>
1.5 Contribuție la prioritățile SDL (locale)	<p>Măsura contribuie la aplicare priorităților specifice domeniului social din cadrul din SDL :</p> <ul style="list-style-type: none"> - Îmbunătățirea gradului de coeziune socială la nivel comunitar și intercomunitar din microregiune, - Dezvoltarea sistemului de servicii sociale, de ocupare în muncă și medicale furnizate în structuri fixe și cu echipe mobile, - Creșterea numărului de persoane care depășesc statutul de vulnerabilitate datorită ocupării în muncă și integrării sociale.
1.6 Măsura corespunde obiectivelor art... din Reg (UE) nr. 1305/2013	<p>Măsura corespunde obiectivelor care decurg din Regulamentul (UE) nr.1305/2013, Art. 20. <i>"Servicii de bază și reînnoirea satelor în zonele rurale "</i>, literele "d" și "g".</p>

1.7 Contribuția la domeniile de intervenție ale Reg (UE) nr. 1305/2013	Măsura contribuie la îndeplinirea în microregiune a domeniului de intervenție 6 B ” <i>Încurajarea dezvoltării locale în zonele rurale</i> ” , din Regulamentul (UE) nr.1305/2013.
1.8 Contribuția la obiectivele transversale ale Reg (UE) nr. 1305/2013	Măsura contribuie la aplicarea obiectivelor transversale ” <i>mediu și climă</i> ” și ” <i>inovare</i> ” ale Regulamentului (UE) nr.1305/2013.
1.9 Complementaritate cu alte măsuri din SDL	Măsura de infrastructură socială asigură complementaritatea cu alte măsuri, respectiv: - M1/6B Dezvoltarea și modernizarea satelor din microregiunea Țara Secașelor - M3/6A Dezvoltarea activităților non-agricole în microregiunea Țara Secașelor - M4/5C Sprijin pentru accesul populației din mediul rural la energie verde prin realizarea de investiții în domeniul energiei regenerabile și al economisirii energiei Elementele de complementaritate sunt beneficiarii direcți și indirecti comuni, dar pentru care fiecare măsură în parte acoperă alt tip de nevoi.
1.10 Sinergia cu alte măsuri SDL	Măsura asigură sinergii cu M1/6B și M3/6A alături de care contribuie la îndeplinirea aceleiași priorități, respectiv ” <i>Promovarea incluziunii sociale, a reducerii sărăciei și a dezvoltării economice în zonele rurale</i> ”.

2. Valoarea adăugată a măsurii

Elementele de valoare adăugată sunt generate de :

-Fundamentarea măsurii pe ” *Harta vulnerabilității sociale* ” , instrument de analiză și prognoză elaborat în relație directă cu gradul de dezvoltare al serviciilor sociale și nevoile grupurilor vulnerabile din microregiune.

- Stabilirea ” *polilor de vulnerabilitate socială* ” în funcție de numărul grupurilor vulnerabile de la nivelul mai multor UAT învecinate și a nivelului de dezvoltare a sistemului local de servicii sociale

- Propunerea înființării unui sistem integrat de servicii format atât din *Centre sociale* la nivel de UAT, cât și din *Centre Multifuncționale de Dezvoltare Integrată* la nivelul ” *polilor de vulnerabilitate socială* ”.

- Definirea schematică și de conținut a tipurilor de servicii, a numărului minim care trebuie să fie furnizate pentru a îndeplini cerința de ” *serviciu integrat* ”, precum și relaționarea serviciilor cu grupurile vulnerabile mai numeroase și prevederile din standardele de calitate aferente serviciilor propuse.

3. Trimiteri la alte acte legislative

- Legea nr. 292/2011 a asistenței sociale, cu modificările și completările ulterioare;
- Legea nr. 197/2012 privind asigurarea calității în domeniul serviciilor sociale, cu modificările și completările ulterioare;
- Legea nr. 219/2015 privind economia socială;

- Hotărârea Guvernului nr. 1113/2014 privind aprobarea strategiei naționale pentru protecția și promovarea drepturilor copilului pentru perioada 2014-2020 și a Planului operațional pentru implementarea Strategiei;
- Hotărârea Guvernului nr. 118/2014 pentru aprobarea normelor metodologice de aplicare a prevederilor Legii nr.197/2012 privind asigurarea calității în domeniul serviciilor sociale;
- Hotărârea Guvernului nr. 18/2015 pentru aprobarea Strategiei Guvernului României de incluziune a cetățenilor români aparținând minorității rome pentru perioada 2015-2020, cu modificările și completările ulterioare;
- Hotărârea Guvernului nr. 383/2015 pentru aprobarea Strategiei Naționale privind incluziunea socială și reducerea sărăciei pentru perioada 2015-2020;
- Hotărârea Guvernului nr. 867/2015 pentru aprobarea Nomenclatorului serviciilor sociale, precum și a regulamentelor-cadru de organizare și funcționare a serviciilor sociale;
- Hotărârea Guvernului nr. 1071/2013 privind aprobarea Strategiei Naționale pentru Ocuparea Forței de Muncă 2014 - 2020 și a Planului de acțiuni pe perioada 2014- 2020 pentru implementarea Strategiei naționale;

Alte documente :

Programul Operațional Capital Uman (POCU) 2014 - 2020 :

- Axa prioritară 5 - Obiectiv specific 5.2;

4. Beneficiari direcți/indirecți (grup țintă)

4.1 Beneficiari direcți	<p>Instituții publice; Organizații neguvernamentale; Societăți comerciale</p> <p>În cadrul SDL măsurile M4/5C și M5/6B se adresează celor care au beneficiat de finanțare în calitate de beneficiar direct ai măsurii M1/6B, respectiv autorităților publice locale(ex. UAT), astfel măsura M1/6B asigură complementaritatea cu M4/5C și M5/6B.</p> <p>De asemenea, în cadrul măsurii M1/6B beneficiarii indirecti (Organizații neguvernamentale-ONG) sunt beneficiari direcți ai măsurii M5/6B, astfel măsura M1/6B este complementara cu măsura M5/6B.</p>
4.2 Beneficiari indirecti	<p>Caracterul integrat al măsurii generează cel puțin două tipuri de beneficiari indirecti, respectiv:</p> <ul style="list-style-type: none"> - furnizorii de servicii sociale, medicale și de ocupare asupra cărora scade presiunea grupurilor vulnerabile datorită dezvoltării sistemului de incluziune socială, - membrii comunităților locale în situații de dificultate diversă pentru care se pune bazele unui sistem integrat de servicii de incluziune socială.

5. Tip de sprijin

Sprijinul este stabilit în conformitate cu prevederile art. 67 al Reg. (UE) nr. 1303/2013 și face referire la :

- Rambursarea costurilor eligibile suportate și plătite efectiv,
- Plăți în avans, cu condiția constituirii unei garanții bancare sau a unei garanții echivalente corespunzătoare procentului de 100 % din valoarea avansului, în conformitate cu art. 45 (4) și art. 63 ale Reg. (UE) nr. 1305/2013.

6. Tipuri de acțiuni eligibile și neeligibile

- Înființarea/dezvoltarea de **Centre sociale** la nivelul UAT.
- Înființarea de **Centre Multifuncționale de Dezvoltare Integrată** (CMDI) la nivelul "polilor de vulnerabilitate socială.

CMDI trebuie să asigure cel puțin 3 tipuri de servicii dintre cele enumerate mai jos:

servicii de asistență comunitară și/sau ambulanța socială (cu gama de servicii și activități așa cum sunt acestea detaliate în Nomenclatorul de servicii sociale 2015, aspect important pentru a fi acreditate/ licențiate MMFPSPV),
servicii medicale, stomatologice și/sau farmaceutice,
servicii specializate de stimulare a ocupării în muncă (acestea trebuie să fie acreditate AJOFM),
servicii de educație și formare profesională a adulților (cele educaționale vor fi nonformale, iar cele de formare profesională a adulților vor fi autorizate ANC).

Cheltuieli eligibile

- Proiectare și execuția lucrărilor de construcție și amenajare a spațiilor pentru centrele sociale și multifuncționale, inclusiv amenajări exterioare, imprejmuire și anexe;
- Dotarea centrelor cu echipamente și mobilier specific,
- Consultanță tehnică,
- Consultanță în implementarea proiectului,
- Consultanță de specialitate pentru acreditarea și licențiere,
- Promovare și comunicare.

Sunt excluse de la finanțare centrele de tip rezidențial.

7. Condiții de eligibilitate

7.1 Pentru proiecte de investiții

Solicitantul de finanțare are sediul social/filiala/sucursala/punctul de lucru în Microregiunea "Țara Secașelor".

Solicitantul se încadrează în categoria beneficiarilor eligibili.

Solicitantul nu trebuie să fie în insolvență sau în incapacitate de plată.

Solicitantul se angajează să asigure întreținerea / mentenanța investiției pe o perioadă de minim 5 ani de la ultima plată/Leader .

Investiția să se încadreze în tipul de sprijin prevăzut în măsură de infrastructură socială.

Investiția să se realizeze în teritoriul GAL Țara Secașelor.

Păstrarea specificului arhitectural local al spațiilor în care se investește.

Condiții de eligibilitate CMDI

-Centrele Multifuncționale de Dezvoltare Integrată (CMDI) se vor înființa la nivelul polilor de vulnerabilitate definiți prin SDL

Centrele Multifuncționale de Dezvoltare Integrată vor furniza servicii atât printr-o structură fixă organizată la sediul centrului, cât și prin echipe mobile care se vor deplasa în zona arondată fiecărui "pol de vulnerabilitate socială".

Serviciile furnizate de către echipa mobilă trebuie să fie dominante

8. Criterii de selecție

Proiecte depuse în parteneriat cu o instituție publică sau ONG

Formatat: Indent: La stânga: -0.25", Cu marcatori + Nivel: 1 + Aliniat la: 0.25" + Indentare la: 0.5"

Dotarea clădirilor în care se realizează investiția cu sisteme care utilizează energia regenerabilă.
Localități care nu au mai primit anterior sprijin comunitar pentru o investiție similară
Investiții care acoperă o zonă alcătuită din mai multe comune

Formatat: Font: Trebuchet MS

Formatat: Font: Trebuchet MS

9. Sume aplicabile și rata sprijinului

9.1 Justificare

Parteneriatul a stabilit cuantumul sprijinului și intensitatea acestuia în funcție de:

- Specificitatea lucrărilor de construcții din mediul rural,
- Prețul pieței pentru lucrările de reparații,
- Valoarea anterioară a unor proiecte similare,
- Necesarul de dotări pentru funcționarea optimă a centrelor,
- Necesitatea achiziționării de autoturisme / ambulanțe pentru structurile mobile ale CMDI.

9.2 Sume aplicabile și rata sprijinului

Intensitatea sprijinului se asigură diferențiat, respectiv:

- pentru investiții negeneratoare de venit - până la 100%,
- pentru investiții generatoare de venit cu utilitate publică - până la 100%,
- pentru investiții generatoare de venit - până la 90 %,

Valoarea finanțării nerambursabile pe un proiect nu poate depăși :

- 170 000 euro - pentru **Centre Multifuncționale de Dezvoltare Integrată**,
- 84 487 euro - pentru **Centre sociale**

Formatat: Font: Nu Cursiv, Română

Formatat: Cu marcatori + Nivel: 1 + Aliniat la: 0.25" + Indentare la: 0.5"

10. Indicatori de monitorizare

Populație netă care beneficiază de servicii/infrastructuri îmbunătățite: 31.742 ;
Numărul Centrelor sociale înființate la nivelul UAT: 1;
Numărul Centrelor Multifuncționale de Dezvoltare Integrate (CMDI) înființate la nivelul "polilor de vulnerabilitate socială": 1.

Denumirea măsurii	Promovarea asociativității, inovării și transferului de cunoștințe în zona rurală din Microrégiunea Țara Secașelor
Codul măsurii	M6/3A
Tipul măsurii	<input checked="" type="checkbox"/> INVESTIȚII <input checked="" type="checkbox"/> SERVICII <input type="checkbox"/> SPRIJIN FORFETAR
4-Descrierea generală a măsurii	
1.1 Justificarea măsurii	<p>Inovarea este un aspect inclus în prioritățile Politicii Agricole Comune (PAC) și ale Programului Național de Dezvoltare Rurală (PNDR) 2014-2020 și contribuie la creșterea inteligentă, ecologică și favorabilă incluziunii. Din păcate, încă asociativitatea este asimilată cu ONG, fapt care generează confuzie și dificultăți în construirea unor sisteme viabile de colaborare în mediul rural.</p> <p>Măsura vizează abordările în parteneriat și/sau crearea de parteneriate pentru întărirea piețelor de alimente locale care s-au dovedit instrumentele de dezvoltare rurală cele mai eficiente. Producătorii și întreprinderile care participă la proiectele axate pe produse alimentare locale pot afla noi modalități de a-și vinde</p>

Formatat: Interlinie: Multiplă 1.15 li, Fără marcatori sau numerotare

Formatat: Font: Trebuchet MS, 12 pt

	<p>produsele în cantități mai mari și de a atrage noi tipuri de cumpărători. Între sectoarele agricol, de turism și alimentație și școli ale teritoriului se pot stabili legături de cooperare în vederea creșterii gradului de valorificare a produselor locale. Întreprinderile rurale pot beneficia de pe urma „lanțurilor scurte de aprovizionare” de multiple avantaje în dezvoltare. De exemplu, reducerea numărului de firme implicate într-un lanț de aprovizionare poate avea drept consecință creșterea ponderii cuvenite producătorilor din prețul final. Măsura vizează crearea și/sau depunerea de proiecte de către parteneriate alcătuite din două sau mai multe entități ca: fermieri, microintreprinderi și întreprinderi mici, centre de cercetare, organizații non-guvernamentale, consilii locale, unitati școlare, unitati de turism și alimentație publică, magazine locale. Cooperarea între parteneri vor putea include pe lângă activitățile de crearea de parteneriate următoarele: promovare a produselor și înființarea de centre productive pentru prelucrarea/ depozitarea produselor.</p>
1.2 Obiectivul de dezvoltare rurală al Reg (UE) nr. 1305/2013	<p>Măsura contribuie la operaționalizarea în microregiune a obiectivului de dezvoltare rurală din Regulamentul (UE) nr.1305/2013, respectiv:</p> <p>a) "Favorizarea competitivității agriculturii "</p> <p>ε) "Obținerea unei dezvoltari teritoriale echilibrate a economiilor și comunitatilor rurale, inclusiv crearea și menținerea de locuri de munca."</p>
1.3 Obiectivul specific al măsurii	<p>-Obiectivele specifice ale măsurii sunt:</p> <ul style="list-style-type: none"> ⊗ Creșterea gradului de valorificare a produselor locale prin cooperare/asociere; ⊗ Înființare de noi cooperative de producători și promovarea produsului/produselor acestora; ⊗ Înființarea unităților de procesare/depozitare/vanzare directă prin lanțuri scurte; ⊗ introducerea de noi tehnologii pentru dezvoltarea de noi produse inovative; ⊗ aplicarea măsurilor de protecția mediului inclusiv scăderea consumului de energie și a emisiilor ⊗ promovarea investițiilor pentru producerea și utilizarea energiei din surse regenerabile ⊗ creșterea numărului de locuri de muncă ⊗ Promovarea produselor agricole și alimentare de importanță locală în vederea accesării de piețe;
1.4 Contribuție la prioritatea/ prioritățile prevăzute la art.5. Reg (UE) nr. 1305/2013	<p>Măsura contribuie la aplicarea în microregiune a priorității P31 a Regulamentul (UE) nr.1305/2013, adică:</p> <p>P3 Promovarea organizarii lanțului alimentar, inclusiv procesarea și comercializarea produselor agricole</p>
1.5 Contribuție la prioritățile SDL (locale)	<p>Măsura contribuie la aplicare priorităților specifice mediului asociativ din cadrul din SDL:</p> <ul style="list-style-type: none"> — Creșterea numărului de parteneriate, rețele de afaceri și "clustere" de susținere a inovării organizaționale și sociale. — Îmbunătățirea nivelului de informare și al schimbului de idei menite să genereze dezvoltarea zonelor rurale.

Formatat: Font: Trebuchet MS, Cursiv

	—Dezvoltarea de mecanisme viabile de transfer de cunoștințe spre zonele rurale din microregiune.
1.6 Măsura corespunde obiectivelor art... din Reg (UE) nr. 1305/2013	Măsura corespunde obiectivelor care decurg din Regulamentul (UE) nr.1305/2013: Art. 35 „Cooperare”
1.7 Contribuția la domeniile de intervenție ale Reg (UE) nr. 1305/2013	Măsura contribuie la îndeplinirea în microregiune a domeniului de intervenție 3 A din Regulamentul (UE) nr.1305/2013: 3A Îmbunătățirea competitivității producătorilor primari printr-o mai bună integrare a acestora în lanțul agroalimentar prin intermediul schemelor de calitate, al creșterii valorii adăugate a produselor agricole, al promovării pe piețele locale și în cadrul circuitelor scurte de aprovizionare, al grupurilor și organizațiilor de producători și al organizațiilor interprofesionale;
1.8 Contribuția la obiectivele transversale ale Reg (UE) nr. 1305/2013	Măsura contribuie la aplicarea obiectivelor transversale ”mediu și climă” și ”inovare” ale Regulamentului (UE) nr.1305/2013
1.9 Complementaritate cu alte măsuri din SDL	Măsura privind promovarea asociativității, inovării și transferului de cunoștințe, asigură complementaritatea cu alte două măsuri, respectiv: —M1/6 B” Dezvoltarea și modernizarea satelor din microregiunea ” Țara Secașelor” —masura M2/ 2 A ”Soluții inovative pentru o agricultură/ industrie alimentară competitivă în microregiunea ”Țara Secașelor ”, Elementele de complementaritate sunt beneficiarii direcți /indirecți ai celor 3 măsuri.
1.10 Sinergia cu alte măsuri SDL	
2. Valoarea adăugată a măsurii	
Elementele de valoare adăugată sunt generate de :- — Fundamentarea măsurii pe analiza gradului de asociativitate și a acțiunii comune la nivelul microregiunii; — Accentul pus de măsură pe schimbarea atitudinii IMM-urilor și persoanelor care lucrează în agricultură față de importanța aplicării în practică a rezultatelor cercetării; — Masura este una integratoare care aduce în cooperare/asociere factorii implicați într-un lanț scurt de aprovizionare și desfacere. Masura aduce cea mai bună oportunitate pentru acoperirea punctelor slabe ale teritoriului în ce privește asociativitatea/cooperarea pentru promovarea și valorificarea produselor locale, generat în special de spații lipsă sau neadecvate de depozitare și prelucrare.	
3. Trimiteri la alte acte legislative	
Strategia Națională de Cercetare, Dezvoltare și Inovare 2014-2020	

Formatat: Font: Trebuchet MS

Formatat: Model: Golire

Formatat: Font: Calibri, Engleză (Statele Unite)

RE—nr.—1601/1991,RE—nr.110/2008,RE—nr.854/2007,—RE—nr.1151/2012,—RE—nr.—852/2004,RE—nr.—1151/2012,ORDINUL 724/2013 privind atestarea produselor tradiționale

4. Beneficiari direcți/indirecți (grup țintă)

4.1 Beneficiari direcți	Producatori locali, UAT, ONG, asociații agricole, cooperative
4.2 Beneficiari indirecți	<ul style="list-style-type: none">● IMM-uri care își desfășoară activitatea în zone rurale din microregiune,● Persoanele angajate în sectoarele agricol, alimentar și silvic,● Persoanele implicate în gestionarea terenurilor, Beneficiarii indirecți (întreprinderi) ai măsurii M1/6B sunt și beneficiari indirecți ai măsurii M6/1A și beneficiari direcți ai măsurii M2/2A.

5. Tip de sprijin

Sprijinul este stabilit în conformitate cu prevederile art. 67 al Reg. (UE) nr. 1303/2013 și face referire la :

— Rambursarea costurilor eligibile suportate și plătite efectiv de solicitant.
Plăți în avans, cu condiția constituirii unei garanții bancare sau a unei garanții echivalente corespunzătoare procentului de 100 % din valoarea avansului, în conformitate cu art. 45 (4) și art. 63 ale Reg. (UE) nr. 1305/2013.

6. Tipuri de acțiuni eligibile și neeligibile

— Acțiuni eligibile

- Servicii de consultanță și management;
- Investiții în active necorporale (site web, aplicații web de promovare, vânzare)
- Investiții necorporale (salarii, costuri de promovare, costuri de funcționare a cooperării)
- Investiții corporale pentru: procesare, ambalare, etichetare, depozitare, pentru produsele locale (legume/ fructe, cereale, lapte, carne, lână, etc.)
- Investiții pentru întreținerea și eficientizarea culturilor și a activităților zootehnice, a produselor primare vegetale și/sau animale.

— Cheltuieli neeligibile:

- cheltuielile cu achiziționarea de bunuri și echipamente "second hand";
- cheltuieli efectuate înainte de semnarea Contractului de Finanțare a proiectului cu excepția: costurilor generale definite la art. 45, alin. 2 litera c) a R (UE) nr. 1305/2013 care pot fi realizate înainte de depunerea Cererii de Finanțare;
- cheltuieli cu achiziția mijloacelor de transport pentru uz personal și pentru transport persoane;
- cheltuieli cu investițiile ce fac obiectul dublei finanțări care vizează aceleași costuri eligibile;
- în cazul contractelor de leasing, celelalte costuri legate de contractele de leasing, cum ar fi marja locatorului, costurile de refinanțare a dobânzilor, cheltuielile generale și cheltuielile de asigurare;
- cheltuieli neeligibile în conformitate cu art. 69, alin. (3) din R (UE) nr. 1303/2013 și anume:
 - a. dobânzi debitoare, cu excepția celor referitoare la granturi acordate sub forma unei subvenții pentru dobândă sau a unei subvenții pentru comisioanele de garantare;
 - b. achiziționarea de terenuri neconstruite și de terenuri construite;
 - c. taxa pe valoarea adăugată, cu excepția cazului în care aceasta nu se poate recupera în temeiul legislației naționale privind TVA-ul sau a prevederilor specifice pentru instrumente financiare.

7. Condiții de eligibilitate

7.1 Pentru proiecte de servicii/investiții

- Solicitantul de finanțare are sediul social/punct de lucru în Microregiunea "Țara Secașelor".
- Solicitantul se încadrează în categoria beneficiarilor eligibili.

Formatat: Font: Aldin

- Solicitantul nu trebuie sa fie în insolvență sau în incapacitate de plată.
- Solicitantul se angajează să asigure întreținerea / mentenanța investiției pe o perioadă de minim 5 ani de la ultima plată/ LEADER.
- Investiția să se încadreze în tipul de sprijin prevăzut în măsura Investiția să se realizeze în teritoriul GAL "Țara Secașelor".
- Activitățile legate de promovare se pot desfășura și în afara teritoriului GAL;

8. Criterii de selecție

- Proiecte realizate în cooperare/asociare;
- Proiecte care propun realizarea de structuri asociative pentru promovarea unui/unor produse;
- Proiecte care integrează parteneri din minim 2 localități;
- Proiectul creează locuri de muncă (în cadrul parteneriatului, sau la membrii acestuia);
- Proiecte care propun tehnologii noi;
- Proiecte care integrează tehnologii ce se adaptează schimbărilor climatice;
- Proiecte ce integrează tehnologii ce utilizează resurse de energie regenerabilă;
- Se vor prioritiza proiectele care integrează beneficiari ai altor măsuri din SDL

9. Sume aplicabile și rata sprijinului

9.1 Justificare

Parteneriatul a stabilit cuantumul sprijinului și intensitatea acestuia în funcție de :

- Tipul beneficiarului (public/privat)
- Valoarea unor proiecte similare;

9.2 Sume aplicabile și rata sprijinului

Intensitatea sprijinului se asigură diferențiat, respectiv:

- pentru investiții negeneratoare de venit cu utilitate publică — până la 100%;
 - pentru investiții generatoare de venit — până la 90 %;
 - 50%/70%/90% pentru investiții — conform tipului de beneficiar și a tipului de investiție
- Valoarea finanțării nerambursabile pe un proiect nu poate depăși 89073 Euro.

10. Indicatori de monitorizare

- Cheltuieli publice totale: 70000 euro
- Numărul locurilor de muncă nou create: 2
- Numărul comunităților deservite: minim 2
- Numar de exploatații care primesc sprijin prin participarea la lanțurile de aprovizionare scurte — minim 2

Formatat: Indent: La stânga: 0.75", Fără marcatori sau numerotare

Formatat: Indent: La stânga: 0.5", Fără marcatori sau numerotare

CAPITOLUL VI: DESCRIEREA COMPLEMENTARITĂȚII ȘI/SAU CONTRIBUȚIEI LA OBIECTIVELE ALTOR STRATEGII RELEVANTE (NAȚIONALE, SECTORIALE, REGIONALE, JUDEȚENE, ETC.)

În ceea ce privește complementaritatea Strategiei zonei Țării Secașelor cu alte strategii/programe elaborate la nivel național, sectorial, regional, județean aceasta este importantă deoarece măsurile propuse prin Strategie vin să întrească anumite obiective/priorități ce reies din Strategii și programe relevante pentru teritoriu vizat, încadrat în limitele administrative existente (județ, regiune, țară) precum și pentru anumite sectoare ce vizează activități economice și sociale. Totodată, prin măsurile propuse, Strategia zonei contribuie la atingerea anumitor obiective stabilite în cadrul strategiilor naționale, regionale, județene și pe anumite sectoare. Strategia de dezvoltare propusă contribuie în primul rând la atingerea obiectivelor Strategiei de Dezvoltare Rurală a României 2014-2020 (corelată cu obiectivele Strategiei Europa 2020). Astfel, măsurile stabilite în Strategia de Dezvoltare Locală, contribuie la atingerea obiectivelor de **“realizare a unei creșteri inteligente”** prin formare profesională și dobândirea de competențe și diseminare a informației, realizarea **“creșterii durabile”** prin sprijinirea investițiilor în energie regenerabilă și realizarea unei **“creșteri favorabile incluziunii”** prin reducerea sărăciei și crearea de locuri de muncă în zonele rurale, îmbunătățirea infrastructurii și economiei rurale¹.

Strategia ce vizează teritoriul Țării Secașelor are puternice legături de complementaritate cu Strategia Națională Privind Incluziunea Socială și Reducerea Sărăciei pentru perioada 2015-2020 în ceea ce privește **“Propunerile de intervenții cheie pentru reducerea sărăciei și promovarea incluziunii sociale”**. Astfel, S.D.L. vine să întrească obiectivele intervențiilor cheie stabilite în Strategia națională privind incluziunea socială și reducerea sărăciei pentru perioada 2015-2020. Totodată pe lângă complementaritate contribuie la atingerea obiectivelor **“intervențiilor cheie”** menționate în cadrul Strategiei Naționale Privind Incluziunea Socială și Reducerea Sărăciei pentru perioada 2015-2020².

¹ Strategia de Dezvoltare Rurală a României 2014-2020 cap. INTRODUCERE (sursa / pag. Web www.madr.ro). Măsurile relevante din SDL care contribuie la atingerea obiectivului sunt: M6/1A - Promovarea asociativității, inovării și transferului de cunoștințe din zona rurală din Microregiunea Țara Secașelor; M4/5C - Sprijin pentru accesul populației din mediul rural la energie verde prin realizarea de investiții în domeniul energiei regenerabile și al economisirii energiei, M5/6B- Promovarea incluziunii sociale în Microregiunea Țara Secașelor, M3/6A - Dezvoltarea activităților non-agricole în Microregiunea Țara Secașelor conform obiectivului și măsuri de a crea noi locuri de muncă, M1/6B - Dezvoltarea și modernizarea satelor din Microregiunea Țara Secașelor și M2/2A - Soluții inovative pentru o agricultură/industrie alimentară competitivă în Microregiunea Țara Secașelor;

² Strategia Națională Privind Incluziunea Socială și Reducerea Sărăciei pentru perioada 2015-2020 (sursa pagina web. www.mmuncii.ro) cap. : **“Politici pentru reducerea sărăciei și creșterea incluziunii sociale - Tabel 1: Propunerile de intervenții cheie pentru reducerea sărăciei și promovarea incluziunii sociale”**. Masura M5/6B, prin acțiunile sale eligibile este complementară cu prioritățile din cadrul Strategiei Naționale Privind Incluziunea Socială și Reducerea Sărăciei pentru perioada 2015-2020 pentru intervențiile cheie aferente serviciilor sociale. Serviciile de asistență comunitară și/sau ambulanță socială propuse de măsura M5/6B aferentă SDL vin să completeze propunerile de intervenții cheie din strategia națională întregind astfel procesul de intervenție propus. Tot prin masura M5/6B(celelalte tipuri de acțiuni eligibile) și măsura M6/1A din cadrul SDL, se contribuie la atingerea obiectivelor intervențiilor cheie pentru ocuparea forței de muncă respectiv îmbunătățirea formării profesionale , promovarea reconversiei profesionale și învățării pe tot parcursul vieții;

Strategia de Dezvoltare Locala pentru zona Țării Secașelor contribuie la atingerea obiectivelor și priorităților strategice stipulate în cadrul Strategiei Naționale pentru Competitivitate 2014-2020³.

Strategia de Dezvoltare Locală a microregiunii conține o măsură cu strânsă legătură de complementaritate cu unul dintre obiectivele generale de siguranță publică stabilite în cadrul Strategiei Naționale de Ordine și Siguranță Publică 2015-2020⁴.

Alte strategii naționale pentru obiectivele cărora SDL contribuie prin măsurile propuse sunt: Strategia Națională pentru Dezvoltare Durabilă a României. Orizonturi 2013-2020-2030⁵; Strategia Națională pentru Ocuparea Forței de Muncă 2014-2020⁶. În ceea ce privește strategiile de dezvoltare a celor două județe pe porțiuni din suprafața cărora se întinde microregiunea Țara Secașelor, SDL propusă contribuie la realizarea unor obiective importante cu privire la dezvoltarea teritorială a ambelor județe Alba⁷ și Sibiu⁸.

Teritoriul Țării Secașelor propus a se dezvolta prin implementarea SDL LEADER nu s-a suprapus și nu se suprapune cu un teritoriu care are, a avut sau a implementat o strategie în

³ Strategia Națională pentru Competitivitate 2014-2020 (sursa: pagina web www.minind.ro) “Tabel 5 DIRECȚII DE ACȚIUNE ȘI INDICATORI ȚINTĂ”. Măsurile: M2/2A - soluții inovative pentru agricultură/industrie alimentară competitivă în microregiunea Țara Secașelor și M3/6A - Dezvoltarea activităților nonagricole în microregiunea Țara Secașelor prin faptul că finanțează noi investiții în sectoarele agricol și nonagricol contribuie la obiectivele Strategiei Naționale pentru Competitivitate 2014-2020 conform rezultatelor așteptate specificate în cadrul strategiei “Tabel 5 DIRECȚII DE ACȚIUNE ȘI INDICATORI ȚINTĂ - Direcția de Acțiune dezvoltarea competitivă a agriculturii în spațiul rural, rezultate așteptate (ținte) - creșterea investițiilor în activități ne-agricole în spațiul rural”

⁴ Strategia Națională de Ordine și Siguranță Publică 2015-2020 (sursa pagina web www.mai.gov.ro) Obiectivul General nr. 3 - Creșterea gradului de siguranță și protecție al cetățeanului. Astfel măsura M1/6B din cadrul SDL, prin faptul că propune investiții pentru înființarea și/sau extinderea sistemelor de supraveghere video și sistemele de iluminat având ca obiectiv îmbunătățirea siguranței publice în localități asigură complementaritatea cu acțiunile specificate în cadrul Strategiei Naționale de Ordine și Siguranță Publică 2015-2020 pentru atingerea Obiectivului general de a avea localități sigure din punct de vedere al condițiilor de trai și al standardelor de locuire;

⁵ Prin faptul că SDL propune măsura M4/5C - sprijin pentru accesul populației din mediul rural la energie verde prin realizarea de investiții în domeniul energiei regenerabile și al economisirii energiei contribuie la realizarea obiectivului național aferent Orizontului 2020 (Asigurarea funcționării eficiente și în condiții de siguranță a sistemului energetic național, atingerea nivelului mediu actual al UE în privința intensității și eficienței energetice; îndeplinirea obligațiilor asumate de România în cadrul pachetului legislativ „Schimbări climatice și energie din surse regenerabile”) și la nivel internațional în urma adoptării unui nou acord global în domeniu; promovarea și aplicarea unor măsuri de adaptare la efectele schimbărilor climatice și respectarea principiilor dezvoltării durabile) din cadrul Strategiei Naționale pentru Dezvoltare Durabilă a României. Orizonturi 2013-2020-2030(sursa pagina web www.mmediu.ro);

⁶ Măsura M3/6A - Dezvoltarea activităților non-agricole în microregiunea Țara Secașelor prin faptul că propune ca și obiect specific crearea de locuri de muncă, contribuie la realizarea obiectivelor specifice și direcțiilor de acțiune stabilite în cadrul Strategiei Naționale pentru Ocuparea Forței de Muncă 2014-2020 (sursa pagina web www.mmuncii.ro) în ceea ce privește sporirea investițiilor în dezvoltarea antreprenoriatului, crearea de noi locuri de muncă și stimularea participării active pe piața muncii;

⁷ Strategia de Dezvoltare a Județului Alba 2014-2020 (sursa: pagina web www.cjalba.ro) SDL contribuie la realizarea Obiectivului prioritar 1.1 stabilit în cadrul Strategiei de Dezvoltare a Județului Alba: “*Intărirea parteneriatelor teritoriale, cu efect pozitiv în creșterea masei economice a județului Alba*”. La acest obiectiv SDL contribuie cu măsurile: M1/6B (Dezvoltarea și modernizarea satelor din microregiunea Țara Secașelor) prin faptul că propune creșterea funcționalității fondului construit aflat în proprietatea publică, M2/2A (Soluții inovative pentru o agricultură/industrie alimentară competitivă în microregiunea Țara Secașelor) și M3/6A (Dezvoltarea activităților non-agricole în microregiunea Țara Secașelor) prin faptul că măsurile propun creșterea funcționalității fondului construit aflat în proprietatea private.

domeniul pescuitului și nici nu există pentru teritoriu sau pentru părți ale acestuia vreă strategie în vigoare în domeniul pescuitului. Luând însă în considerare cererea de proiecte decembrie 2015 - ianuarie 2016 cu privire la obținerea Finanțări prin Programul Operațional pentru Pescuit și Afaceri Maritime 2014-2020 *Măsura III 1 Sprijin pregătitor pentru înființarea parteneriatelor public-private și elaborarea strategiilor de dezvoltare integrată a zonelor pescărești*, un număr de 5 dintre comunele membre ale actualului parteneriat pentru teritoriul căruia este elaborată Strategia (Ciugud, Sîntimbru, Daia Română, Doștat și Șpring) au depus alături de alte unități administrativ-teritoriale un proiect prin care au solicitat sprijin pregătitor pentru înființarea unui FLAG și pentru a primi sprijin pregătitor în vederea elaborării unei Strategii finanțate din Programul Operațional pentru Pescuit și Afaceri Maritime 2014-2020. Până la data finalizării prezentei Strategii nu a fost publicat rezultatul selecției proiectelor aferente POPAM masura III 1. În situația în care va fi obținut sprijinul pregătitor și ulterior va fi elaborată o strategie de dezvoltare în domeniul pescuitului și aceasta va primi sprijin financiar prin POPAM această strategie va fi obligatoriu coordonată cu strategia de dezvoltare SDL LEADER prin proceduri operaționale clare legate de funcționarea parteneriatului în posibilele ari comune de intervenție.

⁸ Strategia de Dezvoltare a Județului Sibiu pentru perioada 2012-2020 Revizuită, Actualizată și completată (sursa: pagina web www.cjsibiu.ro). SDL contribuie la realizarea următoarelor direcții de dezvoltare stabilite în cadrul Strategiei de Dezvoltare a Județului Sibiu:

a) pentru domeniul -Asistență socială, măsura M5/6B din SDL (Promovarea incluziunii sociale în microregiunea Țara Secașelor), prin înființarea de centre sociale, centre multifuncționale, service de asistență comunitară etc., contribuie la realizarea obiectivului general din cadrul strategiei județului pe domeniul Asistență Socială - *“Dezvoltarea unui sistem competitiv de asistență socială care să răspundă nevoilor beneficiarilor”*;

b) pentru domeniul TURISM, măsura M3/6A din SDL (Dezvoltarea activităților non-agricole în microregiunea Țara Secașelor) prin obiectivul specific al masurii și prin faptul că propune investiții în construcția/extinderea modernizarea și dotarea agropensiunilor și a unităților de primire turistice contribuie la realizarea obiectivului general din cadrul Strategiei Județului pe domeniul Turism - Dezvoltarea durabilă a turismului în județul Sibiu;

c) La Obiectivul specific *DEZVOLTAREA ECONOMICĂ, AGRICULTURA ȘI DEZVOLTAREA RURALĂ din cadrul Strategiei județului*, SDL contribuie cu măsurile: M1/6B (Dezvoltarea și modernizarea satelor din microregiunea Țara Secașelor), M2/2A (Soluții inovative pentru o agricultură/industrie alimentară competitivă în microregiunea Țara Secașelor) și M3/6A (Dezvoltarea activităților non-agricole în microregiunea Țara Secașelor) prin faptul că măsurile implică creștere economică și dezvoltare rurală.

b) Responsabili pentru implementarea acțiunilor:

Denumire activitate din implementarea SDL	Responsabili	Statut
PREGĂTIREA ȘI PUBLICAREA APELURILOR DE SELECȚIE ÎN CONFORMITATE CU SDL	Manager GAL	ANGAJAT
	Responsabil ethnic	ANGAJAT
	Expert tehnic	ANGAJAT
ANIMAREA ȘI PROMOVAREA TERITORIULUI	Manager GAL	ANGAJAT
	Animator 1	ANGAJAT
	Animator 2	ANGAJAT
ANALIZA, EVALUAREA ȘI SELECȚIA PROIECTELOR	Responsabil tehnic	ANGAJAT
	Expert tehnic	ANGAJAT
MONITORIZARE ȘI IMPLEMENTAREA STRATEGIEI	Manager GAL	ANGAJAT
	Responsabil monitorizare	ANGAJAT
VERIFICAREA CONFORMITĂȚII CERERILOR DE PLATĂ PENTRU PROIECTELE SELECTATE (CU EXCEPȚIA CELOR ÎN CARE GAL ESTE BENEFICIAR)	Responsabil tehnic,	ANGAJAT
	Expert tehnic	ANGAJAT

Denumire activitate pentru implementare proiecte	Responsabili	Statut
PREGĂTIREA PROIECTELOR DEPUSE DE GAL (PROIECTE DE COOPERARE ȘI/SAU PROIECTE DEPUSE DE GAL)	Manager GAL	ANGAJAT
	Responsabil tehnic	ANGAJAT
	Expert tehnic	ANGAJAT
IMPLEMENTAREA PROIECTELOR DERULATE DE GAL	Manager GAL	ANGAJAT
	Animator 1	ANGAJAT
	Animator 2	ANGAJAT
MONITORIZARE	Responsabil tehnic,	ANGAJAT
	Expert tehnic	ANGAJAT

Pe lângă activitățile legate în mod direct de implementarea strategiei, GAL va derula și activități legate de funcționarea legală și normală a unei entități cum ar fi activitatea de secretariat, relații cu publicul și comunicare efectuată de către un angajat al GAL și activitatea de contabilitate și gestiune financiară efectuată tot de către un angajat al GAL.

c) Resursele financiare și materiale necesare pentru desfășurarea acțiunilor propuse.

Pentru desfășurarea acțiunilor propuse se vor utiliza următoarele materiale: pliante, banner, afișe, spot radio, spot video, proiector, ecran de proiecție (pentru animare, lansare promovare), 8 calculatoare + soft, imprimantă multifuncțională, tonner negru+color hârtie A4 și A3, material marunt de birotică și un autoturism (pentru toate tipurile de activități). Resurse existente pentru implementare: 1 multifuncțional (imprimantă color +scanner) și mobilier de birou (6 birouri + masa de ședințe și 4 dulapuri pentru documente și 8 scaune de birou dar în stare de degradare).

Resursele financiare folosite se compun în principal din finanțarea PNDR - FEADR pentru funcționarea GAL (valoare initial estimată component A -273 490 euro) la care se adaugă fonduri obținute din cotizații la GAL (estimate pe perioada planului 2017-2023 - 84 000 euro) și alte contribuții ale partenerilor conform legi (estimate pentru perioada planului 2017-2023 - 83 300 euro) plus valoare funcționare conform componentei B.

CAPITOLUL VIII: DESCRIEREA PROCESULUI DE IMPLICARE A COMUNITĂȚILOR LOCALE ÎN ELABORAREA STRATEGIEI

În vederea elaborării SDL, parteneriatul a beneficiat de sprijin în cadrul proiectului „SPRIJIN PREGĂTITOR PENTRU ELABORAREA STRATEGIEI DE DEZVOLTARE LOCALĂ A GAL ȚARA SECAȘELOR (ASOCIAȚIA ȚARA SECAȘELOR ALBA-SIBIU) AFERENTĂ PERIOADEI 2014-2020”, finanțat prin submăsura 19.1 „Sprijin pregătitor pentru elaborarea Strategiilor de Dezvoltare Locală”. Obiectivul specific al proiectului a fost implicarea tuturor actorilor locali din diferite domenii de activitate de pe teritoriul Țării Secașelor în activități comune de consultare, animare și grupuri de lucru în vederea elaborării unei strategii de dezvoltare locală.

În cadrul proiectului au fost desfășurate următoarele activități care au implicat comunitatea în elaborarea SDL:

Organizarea activităților de animare a teritoriului: În cadrul acțiunilor de animare au fost postate un număr de 100 de afișe (câte 4 afișe în fiecare unitate administrativ-teritorială) și au fost distribuite un număr de 2000 pliante (câte 80 în fiecare unitate administrativ teritorială ce compune microregiunea). A fost realizat un roll-up banner cu însemnele proiectului.

Au avut loc 25 de întâlniri de animare a teritoriului în fiecare UAT membră GAL Tara Secașelor Alba-Sibiu. În total la toate cele 25 de întâlniri de animare din cele 25 de UAT-uri membre au fost prezente 498 de persoane.

În cadrul întâlnirilor a fost făcută o prezentare a proiectului, obiectivul general și specific al proiectului, a fost prezentat Programul Național de Dezvoltare Rurală, programul LEADER (caracteristici, beneficiari, avantaje, acțiuni cheie, etc.) S-au întocmit minute și s-au făcut poze relevante ale acestor activități.

Organizarea activităților de informare: Au fost organizate 2 conferințe de presă: în data de 07.03.2016 la căminul cultural Drâmbar în comuna Ciugud, unde au participat 24 persoane, reprezentanți ai mass-mediei locale, parteneri și membrii echipei de proiect, în cadrul căreia s-au prezentat informații despre proiect și activitățile întreprinse în cadrul proiectului. Cea de-a doua conferință a avut loc în data de 24.03.2016 la căminul cultural Drâmbar, la care au participat 27 persoane, reprezentanți ai mass-mediei locale, parteneri și membrii echipei de proiect în cadrul căreia au fost prezentate informațiile centralizate după finalizarea activităților de animare și consultare, care au cuprins nevoile și necesitățile identificate pe baza chestionarelor și a fișelor de proiect în cadrul întâlnirilor cu cetățenii din fiecare UAT membru și pe baza cărora s-au stabilit prioritățile și măsurile care vor fi cuprinse în strategie.

Organizarea activităților de consultare: au avut loc 25 de întâlniri de consultare în fiecare unitate administrativ teritorială la care au participat cetățeni, actorilor locali, întreprinzători locali, fiind completate chestionare și fișe de proiect. În total la toate cele 25 de întâlniri de consultare din cele 25 de UAT-uri membre au fost prezente 498 de persoane.

Întâlnirile au constat în consultarea opiniei publice prin completarea unui chestionar și a unor fișe de măsuri, în urma cărora s-au prelucrat și interpretat datele care au dus la stabilirea priorităților din strategia de dezvoltare locală.

Organizarea de întâlniri ale partenerilor pe grupuri de lucru tematice: au fost organizate 3 întâlniri ale partenerilor la nivelul teritoriului, în UAT reprezentative, care au fost grupați în

grupuri de lucru tematice pe teme: Agricultură, Industrie, Administrație publică și Turism. Prima întâlnire a partenerilor a avut loc în data de 04.02.2016 la Căminul Cultural Drâmbar, comuna Ciugud, județul Alba la care au fost prezente 70 de persoane. S-a prezentat modul de completare a fișelor de proiect și a chestionarelor care vor contribui la identificarea nevoilor și necesităților din teritoriu ce vor sta la baza stabilirii măsurilor care vor fi finanțate în cadrul viitoarei strategii. De asemenea s-a discutat despre ideea de măsură inovativă precum și exemple de astfel de măsuri ce pot fi aplicabile în teritoriu. În cadrul întâlnirii de lucru s-au stabilit 4 grupuri tematice: agricultură, industrie, administrație publică și turism, participanții înscriindu-se astfel în grupul care să le reprezinte interesele.

A doua întâlnire a avut loc în data de 24.02.2016 la Căminul Cultural Valea Lungă, comuna Valea Lungă, județul Alba la care au fost prezente 61 de persoane. S-au prezentat rezultatele obținute în urma organizării activității de animare și consultare în 16 comune din cele 25, obținând astfel 64% din datele necesare pentru elaborarea strategiei de dezvoltare locală a GAL. S-au identificat și prezentat principalele probleme identificate la nivelul celor 16 comune și s-au discutat soluții pentru rezolvarea acestor probleme. Au fost prezentate măsurile inovative sintetizate la nivelul FNGAL pentru partenerii publici. Acestea au fost dezbătute fiind identificate măsurile care se pot plia pe nevoile comunităților aparținătoare teritoriului Podișului Secașelor.

De asemenea s-a discutat despre posibilele măsuri aferente sectorului privat și despre cum se vor structura aceste măsuri. Au fost propuse idei de proiecte care să ajute la dezvoltarea agriculturii și tipuri de proiecte prin care să se poată promova asociativitatea producătorilor agricoli pentru a-și colecta și comercializa produsele mai ușor.

S-au discutat tipuri de măsuri sociale, măsuri prin care să poată fi ajutate minoritățile din teritoriu. S-a propus o măsură prin care românii să aibă parte de educație, să învețe să lucreze pe calculator.

A treia întâlnire a avut loc în data de 17.03.2016 la sala de sedinte a primăriei Ocna Sibiului din localitatea Ocna Sibiului, județul Sibiu unde au fost prezente 61 persoane.

În cadrul întâlnirii s-au prezentat rezultatele obținute în urma centralizării datelor obținute pe baza chestionarelor și fișelor de proiect completate în cadrul întâlnirilor de consultare din toate cele 25 de UAT membre. În urma centralizării datelor s-a constatat că cea mai mare nevoie și necesitate o reprezintă investițiile în infrastructura de drum. Au fost prezentate 6 fișe de măsuri care vor fi cuprinse în strategie: **Măsura M1/6B Dezvoltarea și modernizarea satelor din Microregiunea Țara Secașelor**, **Măsura M2/2A Soluții inovative pentru o agricultură/industrie alimentară competitivă în Microregiunea Țara Secașelor**, **Măsura M3/6A Dezvoltarea activităților non-agricole în Microregiunea Țara Secașelor**, **Măsura M4/5C Sprijin pentru accesul populației din mediul rural la energie verde prin realizarea de investiții în domeniul energiei regenerabile și al economisirii energiei**, **Măsura M5/6B Promovarea incluziunii sociale în Microregiunea Țara Secașelor** și **Măsura M6/1A Promovarea asociativității, inovării și transferului de cunoștințe în zona rurală din Microregiunea Țara Secașelor**.

Au fost întocmite poze și minute ale întâlnirilor și rezultatele au fost diseminate tuturor partenerilor.

CAPITOLUL IX: ORGANIZAREA VIITORULUI GAL- DESCRIEREA MECANISMELOR DE GESTIONARE, MONITORIZARE, EVALUARE ȘI CONTROL A STRATEGIEI

Grupul de Acțiune Locală este responsabil de reușita dezvoltării teritoriului acoperit. Prin urmare, este necesar un management profesionist cu resurse corespunzătoare.

Evaluarea proprie și monitorizarea permanentă trebuie axate pe valoarea adăugată a abordării LEADER, eficiență și eficacitate pentru a asigura un management adecvat. Pe lângă sarcina principală de implementare a strategiei și pentru realizarea obiectivelor din domeniul său de activitate GAL exercită următoarele funcții:

1. Pregătirea și publicarea apelurilor de selecție, în conformitate cu SDL, care presupune:

- Elaborarea ghidurilor - pentru fiecare măsură va fi elaborat un ghid al solicitantului;
- Aprobarea punctajelor de către Comitetul de selecție a proiectelor;
- Elaborarea formularelor și documentelor suport pentru apelurile de selecție;
- Apelul pentru proiecte - se vor lansa cel puțin 3 apeluri de selecție semestriale (în semestrul doi din anul unu și semestrul unu din anul doi) și vor fi lansate și alte apeluri de selecție în funcție de fondurile disponibile rămase în semestrul unu din anul doi și trei, cu termen limită stabilit;
- Promovare - Punerea materialelor la dispoziția beneficiarilor.

2. Animarea teritoriului - se va realiza prin campanii de promovare și va avea scopul de a promova programul în teritoriu și de a informa potențialii beneficiari de proiecte.

GAL va utiliza diferite mijloace pentru a informa comunitatea locală cu privire la posibilitățile de granturi existente pentru finanțarea proiectelor, respectiv:

- Materiale informative: bannere, panouri, afișe, pliante, mass media locală, pagina web, precum și prin membrii GAL;
- Întâlniri de informare: prezentări, discuții.

Participări la evenimente - reprezentanții GAL vor participa la evenimente organizate de RNDR, REDR precum și alte GAL-uri sau organizații din țară sau UE pentru a promova teritoriul și a stabili parteneriate.

Acesta se va realiza prin intermediul

- Standuri;
- Prezentări.

Întâlniri tematice - se vor organiza întâlniri pe diferite teme de interes pentru teritoriul cu scopul de a genera proiecte în parteneriat viabile și de folos pentru teritoriul.

Sesiuni de instruire - se vor axa pe acele componente de calificări și abilități care lipsesc din teritoriul (de ex. management de proiecte, creare parteneriate, comunicare, antreprenoriat, etc.)

Activitățile de animare sunt importante pentru stimularea procesului de dezvoltare locală și vor avea drept obiectiv facilitarea schimbului dintre actori, oferirea unor informații relevante, promovarea oportunităților financiare relevante din strategie și sprijinirea beneficiarilor potențiali la pregătirea cererilor de finanțare.

Solicitare de informații - Beneficiarii vor putea să se adreseze cu întrebări legate de strategie, măsuri, criterii de selecție, apeluri de proiecte etc. personal la biroului GAL

conform orarului pentru relații cu publicul, telefonic, prin internet sau în cadrul evenimentelor, întâlnirilor organizate. Pe baza discuțiilor beneficiarii împreună cu animatorul vor completa o fișă de proiect inițial care va primi un aviz inițial din partea departamentului tehnic. Departamentul tehnic va verifica dacă fișa de proiect respectă criteriile tehnice minime necesare și va propune modificări dacă este cazul. Acest proces se va repeta ori de câte ori este nevoie pentru a ajuta beneficiarii să concretizeze ideile în formă de proiect. Animatorii vor avea responsabilitatea să identifice cele mai potrivite măsuri pentru beneficiari și să ofere informații privind alte măsuri din PNDR.

Consilierea beneficiarilor - Responsabilii cu animarea teritoriului vor menține relația cu potențialii depunători de proiecte și îi vor sprijini în tot procesul. Această activitate se va face în primul rând în teren dar și la sediul GAL.

3. Analiza, evaluarea și selecția proiectelor;

Verificarea conformității - Departamentul tehnic va realiza verificarea conformității proiectelor. În cazul în care proiectul nu este conform beneficiarul va primi înapoi documentația spre completare și va putea depune iarăși înaintea expirării termenului limită. Se va completa o fișă de verificare pentru fiecare proiect.

Verificarea eligibilității și îndeplinirii criteriilor de selecție - Departamentul tehnic va realiza evaluarea proiectelor pe baza criteriilor de selecție și a strategiei. Va fi elaborat o listă cu proiecte propuse spre finanțare care va intra în ședința comitetului de selecție a proiectelor.

Selecția proiectelor - Selecția proiectelor se va face de către comitetul de selecție a proiectelor care se va întruni după fiecare sesiune de apel de selecție.

4. Monitorizarea și implementarea strategiei are ca scop:

- luarea operativă a deciziilor asupra implementării proiectului (sau depistarea problemelor);
- efectuarea zilnică a gestionării proiectului;
- executarea operativă și corectă a procedurilor de gestionare a resurselor;
- monitorizarea și raportarea la timp despre realizările și rezultatele proiectului;
- informația despre conținutul proiectului și realizările acestuia este oferită factorilor de decizie la cel mai înalt nivel.

5. Verificarea conformității cererilor de plată pentru proiectele selectate (cu excepția situațiilor în care GAL este beneficiar);

Verificarea conformității DCP se va face pentru toți beneficiarii la GAL. Responsabilul/responsabilii vor verifica în prezența reprezentantului legal al proiectului conformitatea documentelor din Dosarul Cererii de Plata completând Fisa de verificare. O copie a Fisei de verificare se înmânează beneficiarului. În cazul Dosarelor Cererilor de plată - tranșe intermediare responsabilii vor verifica și conformitatea exemplarelor în copie cu originalele prezentate de beneficiar- facturi, adeverințe, documente de plată, extrase de cont. Verificarea se efectuează document cu document și se confirmă prin aplicarea ștampilei personalizate și a semnăturii responsabililor, atât pe documentul original cât și pe copiile acestora din Dosarul Cererii de plată. În cazul în care cel puțin un răspuns la întrebările din Fisa de verificare este negativ, aceasta se declară „neconformă”

Responsabilul care a verificat cererea de plată devine persoana care va efectua toate etapele procedurale pentru toate cererile de plată depuse de același beneficiar pentru același contract. În cazul în care responsabilul însărcinat cu verificarea cererilor de plată lipsește sau

îndeplinește alte atribuții specifice serviciului, neputându-se aplica matricea de înlocuire, Managerul GAL va decide care este responsabilul care va instrumenta Dosarul Cererii de Plată. Verificarea DCP este făcută prin bifarea de către responsabil a căsutei înscrise în dreptul fiecărei cerințe din Fișa de verificare (da/nu/nu este cazul). Aceasta este aprobată de către Managerul GAL și semnată de beneficiar (reprezentant legal) pentru luare la cunoștință. În cazul în care concluziile responsabililor asupra verificării sunt diferite, Managerul GAL va relua verificarea asupra punctelor de divergență, luând decizia finală și motivând aceasta decizie la rubrica „Observatii” din fișa de verificare. Când se face verificarea documentelor în prezența beneficiarului, iar unele elemente din Fișa de verificare sunt bifate cu „Nu” deoarece documentele respective nu corespund din punct de vedere al conformității, responsabilii GAL vor declara DCP „neconform”. Exemplarul care se transmite beneficiarului este semnat de Managerul GAL.

Rezultatul verificării cererii de plată poate să fie:

- „conformă”, caz în care se va transmite DCP, însoțit de copiile documentelor elaborate, precum și de alte documente necesare verificării pe teren a DCP la AFIR pentru verificarea condițiilor contractuale în termen de maxim 3 zile lucrătoare de la data declarării conforme a DCP.

- „neconformă”, în cazul în care în urma verificării se constată că există neconcordanțe între documentele prezentate de beneficiar (este bifată căsuța „Nu”). În acest caz, beneficiarul trebuie să redeponă dosarul cererii de plată.

6. Monitorizarea proiectelor contractate: se va realiza săptămânal de către responsabilul cu monitorizarea, prin discuții cu beneficiarii sau prin deplasări în teritoriu.

7. Întocmirea cererilor de plată, dosarelor de achiziții aferente costurilor de funcționare și animare - este realizată de responsabilul financiar, în cooperare cu responsabilul și expertul tehnic.

8. Aspecte specifice domeniilor: financiar, contabilitate, juridic, resurse umane etc. Sarcinile ce revin GAL, conform art. 34 al Regulamentului (UE) nr. 1303/2013 sunt obligatorii și esențiale pentru implementarea cu succes a SDL și vizează:

- consolidarea capacității actorilor locali relevanți de a dezvolta și implementa operațiunile, inclusiv promovarea capacităților lor de management al proiectelor;
- conceperea unei proceduri de selecție nediscriminatorii și transparente și a unor criterii obiective în ceea ce privește selectarea operațiunilor, care să evite conflictele de interese, care garantează că cel puțin 51% din voturile privind deciziile de selecție sunt exprimate de parteneri care nu au statutul de autorități publice și permite selecția prin procedură scrisă;
- asigurarea, cu ocazia selecționării operațiunilor, a coerenței cu strategia de dezvoltare locală plasată sub responsabilitatea comunității, prin acordarea de prioritate operațiunilor în funcție de contribuția adusă la atingerea obiectivelor și țintelor strategiei;
- pregătirea și publicarea de cereri de propuneri sau a unei proceduri permanente de depunere de proiecte, inclusiv definirea criteriilor de selecție;
- primirea și evaluarea cererilor de finanțare;
- primirea și verificarea conformității cererilor de plată depuse;
- selectarea operațiunilor, stabilirea quantumului contribuției și prezentarea propunerilor către organismul responsabil pentru verificarea finală a eligibilității înainte de aprobare;

- monitorizarea implementării strategiei de dezvoltare locală plasate sub responsabilitatea comunității și a operațiunilor sprijinite și efectuarea de activități specifice de evaluare în legătură cu strategia respectivă.

- **monitorizarea** trebuie să prevadă un dispozitiv riguros și transparent de vizualizare a modului în care are loc gestionarea financiară a implementării strategiei de dezvoltare, care să permită colectarea sistematică și structurarea anuală a datelor cu privire la activitățile desfășurate.
- **evaluarea** presupune elaborarea unui dispozitiv clar de organizare a înregistrării și raportării către AM a unor sugestii și remarci privind rezultatele implementării proiectelor în cadrul strategiei de dezvoltare locală. De asemenea, evaluarea va fi o activitate bine structurată pe o bază bine stabilită și presupune elaborarea unui set de indicatori (considerați relevanți în reflectarea eficienței obținute în urma implementării proiectului) și a unei metodologii de evaluare (inclusiv rapoarte de evaluare - intermediare și finale) a rezultatelor implementării. Monitorizarea și evaluarea vor asigura implementarea efectivă și la timp a proiectelor, managementul finanțelor publice, inclusiv administrarea adecvată a resurselor proiectului și monitorizarea efectivă și evaluarea activităților și rezultatelor acestuia. În vederea aprobării rapoartelor de evaluare, în scopul efectuării plăților se va efectua auditul de către auditorul stabilit.
- Parteneriatul GAL va elabora un Plan de evaluare a implementării strategiei în care se va descrie modalitatea prin care se va realiza evaluarea SDL.
- **controlul** presupune stabilirea unui sistem de verificare a respectării planificării legate de implementarea strategiei de dezvoltare. Se vor efectua rapoarte de verificare pe teren.

Programarea vizitelor (controalelor) va trebui să aibă în vedere anumite principii, cum ar fi: eficiența unor astfel de demersuri, păstrarea bunelor relații contractuale, verificarea doar a aspectelor de ordin tehnic legate de proiect etc.

Echipa de implementare a SDL va avea următoarea componență:

- a) 1 Manager (responsabil administrativ) - va coordona activitatea GAL atât sub aspect organizatoric cât și al respectării procedurilor de lucru;
- b) 1 Responsabil financiar - contabil - se va ocupa de supravegherea și controlul gestiunii financiare - contabile a GAL-ului;
- c) 2 Responsabili cu animarea teritoriului - vor desfășura activități de animare pentru promovarea acțiunilor GAL;
- d) 1 Responsabil cu activitățile de monitorizare - se va ocupa de monitorizarea proiectelor finanțate prin SDL;
- e) 2 Responsabili cu verificarea, evaluarea și selecția proiectelor ce se vor implementa, respectiv 1 responsabil tehnic și 1 expert tehnic;
- f) 1 Responsabil cu activitățile de secretariat;

Angajarea personalului se va efectua cu respectarea Codului Muncii, precum și a legislației cu incidență în reglementarea conflictului de interese. Tot personalul va fi angajat pe bază de contract de munca/minim 4 ore.

ORGANIGRAMA

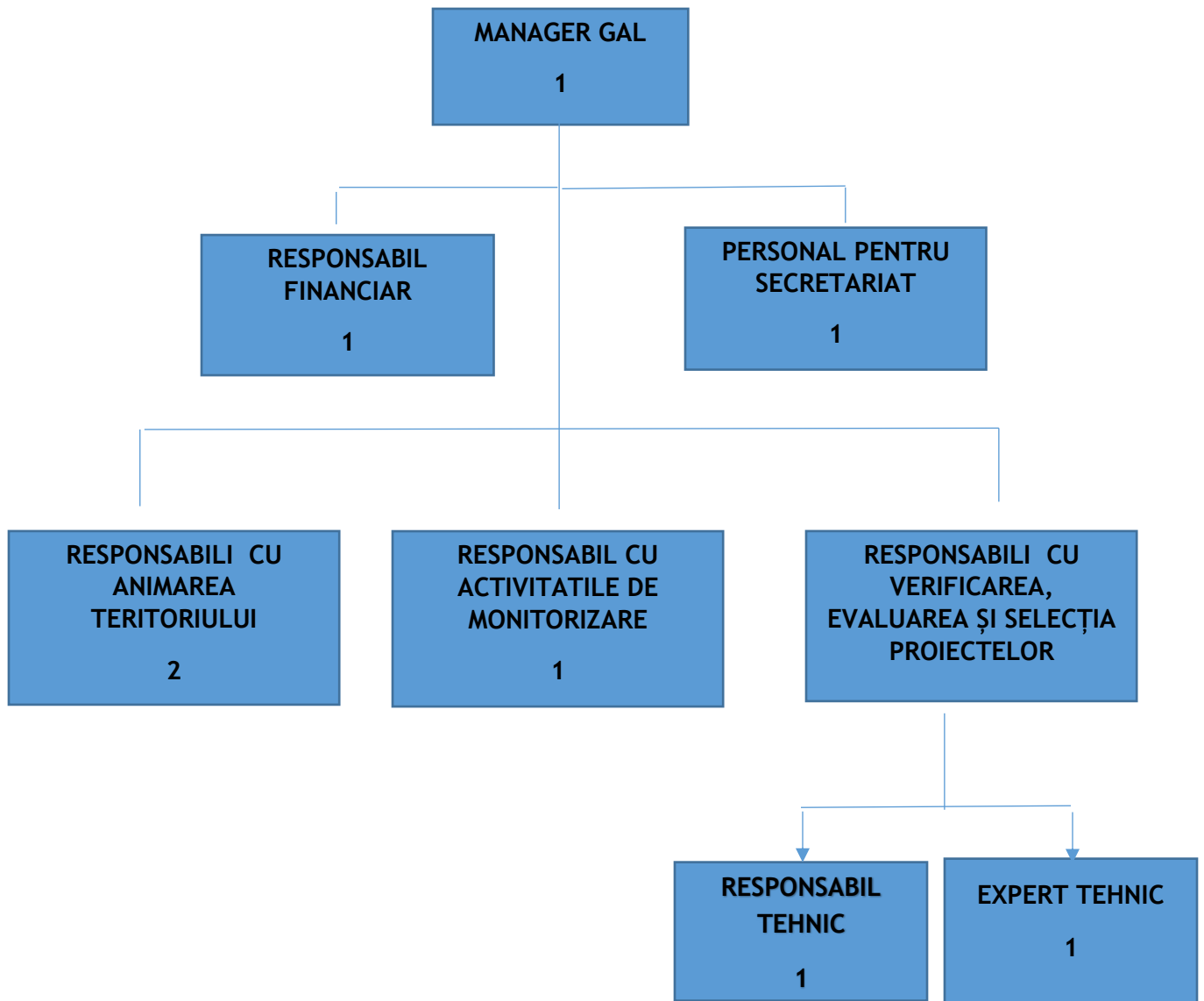

Pentru fiecare angajat al GAL-ului se va întocmi o fișă a postului, în care vor fi cuprinse toate activitățile la care participă și atribuțiile lor în cadrul acestor activități.

CAPITOLUL X: PLANUL DE FINANȚARE AL STRATEGIEI

Planul de finanțare al Strategiei de Dezvoltare Locală a parteneriatului GAL Țara Secașelor Alba-Sibiu va fi constituit din:

- Componenta A - Valoarea aferentă teritoriului și populației acoperite de parteneriat, respectiv 19,84 Euro/locuitor și 985,37 Euro/km².
- Componenta B - Valoarea aferentă nivelului de calitate obținut în urma procesului de evaluare și selecție, exprimată în Euro.

Algoritm de calcul pentru stabilirea valorii componente A a fost următorul:

- Valoarea aferentă teritoriului acoperit de parteneriat: teritoriul GAL Țara Secașelor are o suprafață de 1442,48 km²
 $1442,48 \text{ km}^2 \times 985,37 \text{ Euro/km}^2 = 1\,421\,376,52 \text{ euro}$;
- Valoarea aferentă populației acoperite de parteneriat: populația totală a teritoriului GAL Țara Secașelor este de 54038 locuitori
 $54038 \text{ locuitori} \times 19,84 \text{ Euro/locuitor} = 1\,072\,113,92 \text{ euro}$

Total Componenta A : $1\,421\,376,52 \text{ euro} + 1\,072\,113,92 \text{ euro} = \underline{2\,493\,490,44 \text{ euro}}$

Valorile aferente fiecărei priorități s-au alocat în raport cu ierarhizarea acestora în cadrul SDL astfel:

1. Prioritatea P6: Promovarea incluziunii sociale, a reducerii sărăciei și a dezvoltării economice în zonele rurale i-a fost alocată suma de 1 700 000 euro, în cadrul a trei măsuri, respectiv M1/6B, M3/6A și M5/6B.
2. Prioritatea P2: Creșterea viabilității exploatațiilor și a competitivității tuturor tipurilor de agricultură în toate regiunile și promovarea tehnologiilor agricole inovatoare și a gestionării durabile a pădurilor - a fost alocată suma de 350000 euro în cadrul măsurii M2/2A.
3. Prioritatea P5: Promovarea utilizării eficiente a resurselor și sprijinirea tranziției către o economie cu emisii reduse de carbon și reziliență la schimbările climatice în sectoarele agricol, alimentar și silvic- fiind alocată suma de 100 000 euro prin măsura M4/5C.
4. Prioritatea P1: Încurajarea transferului de cunoștințe și a inovării în agricultură, silvicultură și în zonele rurale fiind alocată suma de 70000 euro în cadrul măsurii M6/1A.

Costurile de funcționare și animare pentru componenta A din cadrul SDL a fost stabilită la suma de 273 490 euro, reprezentând 10,97% din costurile publice totale.

CAPITOLUL XI: PROCEDURA DE EVALUARE ȘI SELECȚIE A PROIECTELOR DEPUSE ÎN CADRUL SDL

Comitetul de Selecție reprezintă organismul tehnic cu responsabilități privind selectarea în vederea propunerii spre finanțare la AFIR a proiectelor depuse în cadrul SDL, în conformitate cu procedura de evaluare și selectare a proiectelor.

Comisia de Contestații reprezintă organismul tehnic cu responsabilități privind soluționarea contestațiilor adresate privind rezultatele procesului de selectare a proiectelor.

Componența Comitetului de Selecție și Comisiei de Contestații

Componența Comitetului de Selecție și a Comisiei de Contestații se stabilește prin Decizie de către Consiliul Director al Asociației. Comitetul de Selecție este alcătuit din președinte, membrii și secretar, în număr total de 11 persoane (4 persoane din sectorul public și 7 persoane din sectorul privat/civil), respectiv Comisia de Contestații alcătuită din 5 persoane (2 persoane din sectorul public și 3 persoane din sectorul privat/civil). În Comitetul de Selecție sunt prevăzuți 11 supleanți, respectiv în Comisia de Contestații 5 supleanți.

Selecția proiectelor se face aplicând regula de „dublu cvorum”, respectiv pentru validarea voturilor, este necesar ca în momentul selecției să fie prezenți cel puțin 50% din membrii Comitetului de Selecție, din care peste 50% să fie din mediul privat și societate civilă.

Dacă unul dintre proiectele depuse pentru selecție aparține unuia dintre membrii comitetului de selecție, persoana/organizația în cauză nu are drept de vot și nu va participa la întâlnirea comitetului respectiv.

Obligațiile Comitetului de Selecție și ale Comisiei de Contestații

Președintele, membrii și secretarul Comitetului de Selecție și Comisiei de Contestații, în îndeplinirea atribuțiilor ce le revin, au următoarele obligații:

- a) de a respecta întocmai regulile stabilite în cadrul prezentei proceduri;
- b) de a respecta confidențialitatea lucrărilor și imparțialitatea în adoptarea deciziilor Comitetului de Selecție și Comisiei de Contestații;
- c) adoptarea deciziilor se face numai prin vot majoritar;
- d) consemnarea de către secretar a deciziilor adoptate în cadrul Comitetului de selecție respectiv a Comisiei de Contestații.

Lansarea sesiunii de depunere a proiectelor

Criteriile de selecție aferente fiecărei măsuri care intră sub incidența procedurii de selecție sunt prevăzute în SDL.GAL prin Comitetul de selecție stabilește sau, după caz, revizuieste, punctajele de selecție și criteriile de departajare aferente măsurilor ce vor fi lansate pe parcursul perioadei de implementare și vor fi supuse aprobării Adunării Generale. Revizuirea punctajelor de selecție și/sau a criteriilor de departajare a proiectelor cu punctaj egal se realizează dacă, după finalizarea unei sesiuni de selecție, se consideră justificată înaintarea unei astfel de propuneri.

Primirea, evaluarea și selectarea proiectelor

Primirea proiectelor se face de către GAL, la secretariatul Asociației. Comitetul de Selecție se reunește după finalizarea de către responsabilii GAL cu verificarea, evaluarea și

selecția proiectelor al Raportului de selecție în vederea verificării și validării lui.

Selectarea proiectelor se realizează prin Comitetul de Selecție din cadrul GAL, în baza procedurilor de evaluare cuprinse în procedura de evaluare și selectare a proiectelor.

Comisia de Selecție elaborează un raport asupra rezultatelor de selectare. Raportul de selecție se postează pe site-ul GAL.

Desfășurarea procedurii de soluționare a contestațiilor cu privire la rezultatul selectării proiectelor.

Contestațiile pot fi depuse începând din momentul publicării Raportului de Selecție pe site-ul GAL. Aplicații care au depus proiecte în cadrul unei sesiuni au la dispoziție 5 zile lucrătoare de la primirea notificării privind rezultatul selectării proiectelor pentru a depune contestații cu privire la rezultatul selectării. Contestațiile, semnate de beneficiar, vor fi depuse la sediul GAL. Analizarea contestațiilor se realizează de către Comisia de Contestații din cadrul GAL, conform procedurii de selectare care a stat la baza selectării și scorării proiectului în cauză. În mod obligatoriu, contestațiile vor fi analizate de către alți experți care nu au participat la evaluarea inițială a proiectelor. După finalizarea analizării tuturor contestațiilor depuse în cadrul unei sesiuni de depunere pentru o anumită măsură, Comisia de Contestații întocmește Raportul de Contestații care este postat pe site-ul GAL. Comisia de Contestații întocmește un raport de contestații, pentru fiecare măsură în parte, care va cuprinde rezultatul contestațiilor. Termenul de soluționare a contestațiilor de către Comisia de Contestații este de 15 zile de la data înregistrării acestora la GAL. Raportul întocmit de Comisia de Contestații, cuprinzând rezultatul contestațiilor este semnat de membri și secretar și aprobat de Președintele Comisiei de Contestații și este transmis biroului GAL. O copie a Raportului de contestații se va comunica și Comitetului de Selecție.

Rapoartele de Selecție

Ulterior verificării respectării prevederilor în ceea ce privește ierarhizarea proiectelor, Rapoartele de Selecție întocmite sunt semnate de președintele asociației.

Tabel cu componența Comitetului de Selecție

PARTENERI PUBLICI 36,36 %		
Partener	Funcția în CS	Tip/Observații
COMUNA SANTIMBRU	PRESEDINTE	MEDIU RURAL
COMUNA CERGAU	MEMBRU	MEDIU RURAL
COMUNA PAUCA	MEMBRU	MEDIU RURAL
COMUNA SLIMNIC	MEMBRU	MEDIU RURAL
PARTENERI PRIVAȚI 27,28 %		
S.C. RAM SERVICII S.R.L.	SECRETAR	MEDIU RURAL
S.C.4C RURAL STRATEGIC S.R.L.	MEMBRU	MEDIU RURAL
I.I. DAN ANCA IONELA „ELENA”	MEMBRU	MEDIU RURAL
SOCIETATE CIVILĂ 36,36%		
ASOCIATIA LIMBENII	MEMBRU	MEDIU RURAL
ASOCIATIA ALBA AFRODA	MEMBRU	MEDIU URBAN
ASOCIATIA MUCENICUL MINA	MEMBRU	MEDIU RURAL

ASOCIATIA CRESCATRILOR DE TAURINE CIUGUD	MEMBRU	MEDIU RURAL
PERSOANE FIZICE RELEVANTE (MAXIMUM 5%) 0 %		

CAPITOLUL XII- DESCRIEREA MECANISMELOR DE EVITARE A POSIBILELOR CONFLCITE DE INTERESE CONFORM LEGISLAȚIEI NAȚIONALE

GAL Țara Secașelor va aplica și respecta în implementarea strategiei regulile generale în materia evitării conflictului de interese, respectiv prevederile art.10 și 11 din OUG66/2011:

ART.10(1) Persoanele fizice sau juridice care participă direct în procesul de verificare/evaluare a cererilor de finanțare nu pot fi solicitanți și/sau nu pot acorda servicii de consultanță unui solicitant.

(2) Încălcarea prevederilor alin. (1) se sancționează cu excluderea solicitantului din procedura de selecție.

(3) Autoritățile cu competențe în gestionarea fondurilor europene au obligația să solicite instanței anularea contractului/acordului/deciziei de finanțare care a fost încheiat/emisă cu încălcarea prevederilor alin. (1).

(4) În cazul în care autoritatea cu competențe în gestionarea fondurilor europene solicită completări ale documentației depuse în vederea verificării/evaluării, această activitate nu are caracter de consultanță.

ART.11(1) Nu au dreptul să fie implicați în procesul de verificare/evaluare/aprobare a cererilor de finanțare sau a programelor în cadrul unei proceduri de selecție următoarele persoane:

a) cele care dețin părți sociale, părți de interes, acțiuni din capitalul subscris al unuia dintre solicitanți sau care fac parte din consiliul de administrație/organul de conducere ori de supervizare a unuia dintre solicitanți;

b) soț/soție, rudă sau afin până la gradul al doilea inclusiv cu persoane care dețin părți sociale, părți de interes, acțiuni din capitalul subscris al unuia dintre solicitanți ori care fac parte din consiliul de administrație/organul de conducere sau de supervizare a unuia dintre solicitanți;

c) cele despre care se constată că pot avea un interes de natură să le afecteze imparțialitatea pe parcursul procesului de verificare/evaluare/aprobare a cererilor de finanțare.

(2) Prevederile alin. (1) se aplică și persoanelor implicate în procesul de verificare/aprobare/plată a cererilor de rambursare/plată prezentate de beneficiari.

(3) Încălcarea prevederilor alin. (1) se sancționează cu excluderea solicitantului din procedura de selecție.

(4) Autoritățile cu competențe în gestionarea fondurilor europene au obligația să solicite instanței anularea contractului/acordului/deciziei de finanțare încheiat/emise cu încălcarea prevederilor alin. (1).

(5) Încălcarea prevederilor alin. (2) se sancționează cu deduceri/excluderi din cheltuielile solicitate la plată/rambursare, în funcție de prejudiciul posibil de provocat ori deja provocat fondurilor europene și/sau fondurilor publice naționale aferente acestora.

Astfel, orice persoană care face parte din structurile de verificare a proiectelor, care este angajată în orice fel de relație profesională sau personală cu promotorul de proiect sau are interese profesionale sau personale în proiect, poate depune proiecte, cu obligația de a prezenta o declarație în scris în care să explice natura relației/interesul respectiv și nu poate participa la procesul de selecție a proiectelor. Pentru a garanta transparența în procesul decizional și pentru a evita orice potential conflict de interese, GAL va stabili procedura

pentru separarea adecvată a responsabilităților persoanelor implicate în analiza, evaluarea, selecția și monitorizarea proiectelor și va însărcina personalul angajat (personalul pentru activități de secretariat) cu atribuțiile specifice consilierului de integritate.